Impresso nas machinas rotativas de Marinoni

Correio da Manhã

Director---EDMUNDO BITTENCOURT

Impresso em papel da Casa P. Prioux & C. - Paris

ANNO VII—N. 3.023 | RIO DE JANEIRO -- SEGUNDA-FEIRA, 6 DE MAIO DE 1907 | Redacção — Rua do Ouvidor n. 117

FRUCTOS SOCIAES

— «Sim, a pobreza afugenta.... disse lentamente Oliverio, a cabeça apoiada na mão nervosa, o olhar baixo e errando com distracção pelas lettras da palavra *Bock-Ale*, impressa na mesinha do café.

Era na Avenida, no entardecer de um dia humido, quando a frequencia escasseia, á essa hora de transição para a noite completa e scintillante de luzes, que attrae nova affluencia [illegible] transeuntes ao largo passeio. E' á dubia claridade, morrendo em tons violaceos para o lado do mar, um bafo regelante vinha do Boqueirão, encrespando a folhagem das arvoretas, forçando os passantes a erguerem a gola dos sobretudos na pressa ao assalto nos electricos, conduzindo, cada qual á tepidez agazalhadora do lar.

— «E' facto, a pobreza afugenta... E' a peior das lépras!» concordou Julio a rir-se, mergulhando avidamente os longos bigodes na espuma alvacenta do seu copo de cerveja.

O primeiro, mais triste e mais pensativo, continuava a discorrer, traçando agora vagos arabescos com a ponta de um dedo na superficie da mesa.

— «E o mão, vês tu, Julio, é que a gente vae perdendo pouco a pouco a consciencia do seu valor... Reprimida pela frieza alheia e deprimida pelo sentimento humilhante do proprio vexame, a alma encolhe-se, fecha-se á justa noção das cousas, torna-se desconfiada, vê em tudo a negação do seu merito...»

— «Em resumo, queres dizer que a alma do penurioso é como a alma de um cão escorraçado por todos, que já não sabe mais quando merece ou não o classico pontapé...»

— «Exactamente...»

— «Mas...»

E Julio interrompeu-se para sorver novo gole de cerveja e limpar os bigodes molhados.

«Si eu te contasse um trecho recente desta minha vida, volveu Oliverio, depois de tambem molhar os labios no seu copo ainda cheio, ficarias espantado com o excesso de perturbação moral a que a adversidade me fez chegar... Sou alias um timido, uma natureza impressionavel...»

— «Lá isso és, meu velho, é um tolo, um pateta... Mas falla, desembucha, que a expansão é proveitosa á saude. Limpa o figado da bilis accumulada...»

Enterrando os dois cotovellos na meza, para melhor se curvar para o amigo, Oliverio perguntou baixinho, por causa de um criado de avental br[illegible]co que adejava perto: «Lembras-te do Macieira, Julio? Aquelle que dirigia o jornal *Echo do Povo* em 1905, lá na minha terra?»

— «Um mulato de olhos esverdinhados, que fallava pouco e vestia sempre de cinzento?...»

— «Não, homem! Esse é o Carvalho, da Camara Municipal. Eu fallo do Macieira, um sugeito muito alto e muito magro, branco como o papel, cara de tysico, hombros corcovados, que passava todas as tardes pelo largo, de volta da redacção. E o povo dizia: «Lá vae o Macieira carregado de fel...»

— «Ah! já sei, já sei... Que te fez o espantalho?... Mas espera... Diabo! não achas um gosto exquisito nesta cerveja? Será sulphito de mais?...»

E Julio entrou a dar estalos com a lingua examinando o lenço com que esfregava os beiços.

Contrariado, Oliverio protestou:

— «Qual sulphito! Pois não leste a contra-prova das famosas analyses? Mas, como te ia contando, o Macieira...»

— «Sim, sim, o Macieira... Falla que agora sou todo ouvidos...»

Debruçando-se tambem sobre a mezinha, puxando os punhos e encruzando os dedos, Julio assumira então uma attitude interessada, attenta, mas os olhinhos vivos traiam o seu proposito de escutar e cravavam por aqui, por ali, analysavam, seguiam quem passava pela calçada.

Oliverio, gravemente, um rictus na face nervosa, entabolara a historia do seu caso. Elle escrevia no *Echo do Povo*, fazia os artigos de fundo, chronicas litterarias, dava noticias, e ganhava, pouco, mas com que ia vivendo com a velha mãe, a tia, as duas irmãs, uma tuberculosa, que depois morrera...

— A Sinhá?...

— Sim, a Sinhá succumbira á molestia e ao desgosto... Mas, nessa época, iam vivendo todos juntos, e mal; o Ramiro, que andava no collegio. Ora, certo dia, appareceu n'*O Tempo*, jornal inimigo da folha do Macieira, uma serie de artigos engraçadissimos, debicando toda a gente importante do logar, inclusive o coronel Seixas, triunfo da terra, e as filhas — umas serigaitas pretenciosas e tolas.

E fez-se um vivo rumor de escandalo! O coronel era muito querido pela padraria local, elemento de força que a folha do Macieira incensava servilmente, no passo que *O Tempo* se deleitava em crival-o de farpas satyricas; e as batinas se puzeram em campo para descobrir o atrevido autor do attentado...»

— «Agitou-se o formigueiro!...» interrompeu Julio, mudando de posição, atirando uma perna para o lado.

— «Esqueceu-me dizer-te, proseguiu Oliverio, mais nervoso, que chegára do Rio, por esse tempo, um bacharelete empregado e rico, muito das intimidades do Macieira e que se annunciava como jornalista brilhante. Eu já estranhára de o vêr sempre na redacção, e vinha-me um presentimento que seria sacrificado por causa delle. Andava triste, sorumbatico... E foi então que rompeu o tal escandalo.»

— «Barafunda na praça!» suggeriu Julio.

— «Uma manhã, sem mais circumloquios, fui posto na rua pelo Macieira, como um lacaio, e ainda mais, começaram a chover-me em cima cartas anonymas, insultos, ameaças até de uma aggressão physica, si eu não abandonasse immediatamente a cidade... Mas vês tu isso? — bradou Oliverio em colera, esbravejando, abrindo espaço para os seus gestos precipitados — uma aggressão physica, a mim, que nada fizera de mal, que ganhava limpamente a minha vida com o trabalho honesto do meu cerebro?...»

— «Homem! realmente!» murmurou Julio, emfim dominado.

— «Pois, meu caro, a explicação veiu depois... Oh! aquillo foi d'arromba!...»

E Oliverio, com um risinho sarcastico fez uma pausa, procurou um cigarro e accendeu-o, aspirando o fumo com uns palidos.

Depois, mais calmo, continuou:

«O coronel Seixas, furioso com a troça dos artigos d'*O Tempo*, que desmoralisavam a elle e mais as filhas, mandou chamar o Macieira e ordenou-lhe que descobrisse quem os escrevera, que estava decidido a castigar o patife.

Andava muito desconfiado do tal bacharel... e revelou o nome do torpe mofineiro...»

— «Então?...»

— «Então, apressou Oliverio, o desgraçado... que me ha de pagar, oh! si ha de... o sr. Macieira, que andava doido por me substituir, mas não sabia como, tão correcto eu era, aproveitou o momento, obedecendo á espectação traiçoeira e disse-lhe, como era o autor anonymo dos taes escriptos...»

— «Oh! que miseravel! bramiu Julio, dando um puxão nos longos bigodes.

Mas Oliverio continuou:

«Espera... Todo dobrado em zumbaias, o monstro foi contar ao coronel que, desde algum tempo, elle desconfiava que eu servia um segredo para *O Tempo* e contra os padres... Espreitara. E agora, finalmente, adquirira a prova, a fatal certeza. Então lhe expulsara de casa... O coronel devia conhecer a energia do seu devotamento inquebrantavel. Eu fôra despedido incontinenti! O senhor fez isso?... bradou o coronel, encantado. Curvando-se e espalmando a mão de tysico sobre o peito magro, o Macieira respondeu com simplicidade heroica: «Cumpri apenas o meu dever...» A' vista do que, maravilhado, por tanta dedicação, o Seixas, o abastado Seixas declarou, com a mais sacudida *shake-hand*: «Sr. Macieira, de hoje em deante, póde contar com uma subvenção para o seu jornal!...» Eu, então?...»

Calou-se Oliverio, com um nó na garganta, emquanto o outro lhe afagava a manga do paletot sovado, dizendo: «Conta, meu velho! Desafoga, que é bom para a saude...»

Mordendo o cigarro apagado, com uma contracção nervosa na bocca, Oliverio chorou; continuou a fallar, agitando lentamente a mão, num gesto muito vago:

«Innocente de tudo, eu me vi perseguido, injuriado, enxotado da minha terra, entre mulheres atordoadas e doentes, cujo choro aggravava a minha mágua. Chegou o fim do mez, e eu não tinha mais ordenado a receber... Precisava sair do logar — e faltavam-me os recursos para essa deslocação de existencia. A Sinhá, finalmente, fallecera — eu tive de vender as ultimas pratas da familia, para que minha irmã não fosse para a valla commum... Ainda assim, que enterro, meu Deus! Ninguem para acompanhar o corpo!...»

Oliverio enterrou a face nas mãos, o proprio Julio não achou mais que dizer. E um silencio grave pesou sobre os dois, emquanto se apagava a tarde, mais triste, mais fria. Uma loja em frente illuminou as suas vitrinas. De uma outra jorrou o gaz acetyleno, branquejando com a sua claridade opaca o cimento das calçadas. E Julio observou:

— «Está ficando tarde, Oliverio... Precisamos jantar...»

Mas o outro insistiu ainda, descobrindo o rosto:

«Sim, a pobreza afugenta... E foi então que, á força de tanto soffrer, veiu-se infiltrando em mim uma duvida subtil e morbida acerca do meu proprio valor. Incapaz de mais nada, tinha medo de curvar a cabeça ao peso da perseguição injusta, como um criminoso confesso... Tornei-me timido, hesitante, medroso... Mas vês!...»

Arrumou na mesa um tremendo socco, arregalando os olhos.

«Ah! debaixo desta timidez, ha muita amargura e muito fel... Um dia tudo isto estalará... Sou cauteloso escorraçado, não tenho vigor... Acho trabalho, passo fome, miserias? Mas tremam todos, que ainda me vingarei da maldade social para os necessitados. O cão proscripto... quasi que morre de fome...»

— «Ora, meu velho! acudiu Julio, levantando-se e sacudindo as calças; tudo isso é uma utopia. O rico é rico, o pobre é pobre... Eu cá, uma vez que a revisão do jornal me dê sempre uns cobres, não me importo com o resto. Faço ás vezes versos e vendo a dois mil reis o soneto, em redacções pouco atulhadas de collaboração... O meu lemma é, em summa: *manducare deinde philosophare*... E vamos, que é noite. *Brrr!* que frio! Pago-te o jantar...»

— «Não, meu caro, obrigado! O meu lemma é outro: *vencer, antes de comer*...»

— «E isso é roer o vago... Diabo! não me agrada... Prefiro roer o bife do Thereso. Mas emfim, de que te alimentas?»

— «De odio, meu Julio! Adeus!»

E separaram-se — a despreoccupação e o rancor...

Carmen Dolores

Topicos e Noticias

O TEMPO

Um dia inundado de soberba luz solar, tendo a aureolar-lhe um céo suavemente colorido, o de hontem.

Os apparelhos do Castello marcaram 18,2°, como temperatura minima e 24,0° como temperatura maxima.

HOJE

Reune-se a junta administrativa da Caixa de Amortização.

Pagam-se no Thesouro Federal as seguintes folhas: Escola Polytechnica, Gymnasio Nacional, montepio militar da Marinha, diversas pensões da Marinha.

Está de serviço na repartição central de Policia o 2º delegado auxiliar.

Missas

Rezam-se as seguintes, por alma de:

D. Josephina Rosa Vianna, ás 9 1/2 horas, na egreja de S. Francisco de Paula;

Alipio da Valle Cabral e d. Amelia Josephina Gonçalves Cabral, ás 9 1/2 horas, na matriz da Candelaria;

D. Mariella Lussac, ás 9 1/2 horas, na matriz do Sacramento;

D. Paulina Beneventa Sellone, ás [illegible] horas, na matriz do Sacramento;

José Alves de Azevedo Maia e Lucilia Maia, ás 9 horas, na matriz da Candelaria;

Desembargador Alcibiades Cavalcanti de Albuquerque, ás 9 horas, na egreja de S. Francisco de Paula;

João Trotta, ás 9 horas, na matriz do Sacramento.

Reuniões

Effectuam-se as seguintes:

Da Sociedade Beneficente dos Empregados da Casa Leuzinger, sobre questão de interesse interno; do Club 24 de Maio, assembléa geral; da Sociedade Brasileira Protectora dos Animaes, reunião da directoria, além das annunciadas na «Vida Operaria».

A' noite

RECREIO — *Berloques e Berloques.*
PALACE THEATRE — *Geisha.*
S. JOSÉ — *A fada de coral.*
MOULIN ROUGE — Espectaculo variado.

O presidente da Republica deve assignar hoje a lei de fixação das forças de terra para o exercicio de 1908, de accordo com a proposta apresentada pelo ministro da guerra.

Com experiencia, adquirida através de muitos annos de serviço activo nas fileiras, e com o conhecimento do que seja o Exercito moderno, o actual titular da pasta da guerra suggeriu, na proposta a que alludimos, medidas de elevada significação, no tocante á educação militar entre nós.

Assim é que s. ex. pede seja estabelecido o voluntariado por tres annos, devendo os sorteados servir dous annos.

Os voluntarios inscriptos, terminadas que sejam as manobras, passarão a servir na reserva da 1ª linha, ou nas 1ª e 2ª linhas.

Para a 1ª linha, devem os candidatos contar de 18 a 28 annos de edade. Os candidatos para a 2ª linha serão de 28 a 40 e poucos.

Os voluntarios pertencentes á reserva da 1ª linha farão annualmente, exercicios durante quatro semanas, que poderão ser consecutivos ou alternados, conforme a opportunidade que se apresentar.

Os pertencentes á reserva de 2ª linha só farão exercicios de quatro em quatro annos.

O voluntario que uma vez tomou parte nessas grandes manobras adquiriu conhecimentos de maneira tal, da maxima relevancia, pois são conseguidos em terreno da pratica, constituindo importante e perduravel cabedal á educação militar que qualquer cidadão que, de uma hora para a outra, fosse chamado á defesa da patria, para se tornar soldado.

O voluntario que nessas manobras...

CONTRA INFLUENZA catarrho pulmonar e melhor especifico é o Anticatarrhal do Granado & C.

MEZ DE MARIA

VI

O NOME DE MARIA

Mandou o anjo Gabriel a Joaquim, transmittindo-lhe ordem do céo, que á Menina que ia nascer de Anna désse o nome de MARIA. Não se limitou, portanto, Deus a crear por si, sem o concurso material de Joaquim e Anna, o maravilhoso Vaso Espiritual que devia encerrar mais tarde a suprema Flor da Redempção: gravou-lhe tambem por Suas mãos o nome, deante do qual deveriam curvar-se cheios de respeito, de amor e gratidão, não só todas as gerações da terra, mas todos os anjos e santos da infinita côrte celeste. E nesse nome deixou Deus, com a perfeição de tudo quanto de Sua sabedoria parte, a revelação completa da superioridade, do poder e da suavidade luminosa da Mãe do Messias: MARIA quer dizer em syriaco Soberana, Rainha, Senhora, e em hebraico — ESTRELLA DO MAR.

Veiu do céo esse nome. «De thesauro Divinatis Mariæ nomem evolvitur» — diz Ricardo de S. Lourenço.

No nome de Maria, numa só palavra está surprehendentemente encerrado tudo quanto Ella foi, tudo quanto é, tudo quanto eternamente será: Rainha, reinando sem interrupção sobre os homens, sobre os anjos e estendendo o seu dominio sobre o inferno; Estrella doce e permanentemente accesa, pharol do céo, guiando o batel fragilimo das almas até dentro do porto de Jesus.

O seu nome é uma defesa prompta contra o mal. Começa nelle o seu poder de Rainha. Si labios articulam as suas syllabas, si acóde elle a um cerebro em retirada, precipites e desordenados se põem os malignos perseguidores. E' um escudo invencivel cuja simples vista faz debandar o inimigo. E' o clarim mais forte da legião que tem Christo como chefe dos chefes. «Fogem ante tal nome os demonios», — [illegible]segura S. Thomaz de Kempis. E ainda mais expressivamente se manifesta S. Brigida: «Ouvindo esse nome, os demonios, mesmo que já tenham presa uma alma, tiram della pressurosamente as garras.»

Basta o Seu nome, na opinião de santos, para que as enfermidades desappareçam. Não é só um «oleo perfumado» como lhe chamou Santo Ambrosio — mas um oleo curativo. E o poder desse oleo não se restringe ao corpo, mas vae á alma do enfermo. Si é o agonisante que a elle recorre, todas as agitações de seu espirito se somem e seu espirito se acalma com o oleo precioso como o mar encarvecido aos baldes de azeite commum lançado pela maruja. Ao lado do seu poder de Rainha faz-se sentir, ahi, como sempre, a sua suavidade de Estrella.

Esse poder e essa suavidade são affirmados sem cessar. Não é em vão que S. Methodio diz que o nome de Maria é cheio de graças e de bençãos divinas, e S. Boaventura nos dá a consoladora certeza de que sempre que é proferido communica alguma graça á pessoa que o profere.

Ah! — A suavidade, a doçura do nome de Maria! Foi elle o primeiro hymno a Jesus. Foi a musica incomparavel do céo, baixada á terra, para preceder a chegada do Salvador. Foi a cantilena angelical para embalar o Menino Deus. Foi o cantico de alegria da Sua mocidade. Foi a surdina do Seu supplicio — pronunciado entre lagrimas pelas mulheres de Jerusalem: «Maria! Pobre mãe! Pobre Maria!» Foi o canto triumphal do céo quando, subindo Ella com o proprio corpo ás resplendentes alturas, lá reunidos ficaram para sempre aquelles que formaram na terra a Familia de Jesus.

A doçura do nome de Maria suggeriu a dezenas de santos e grandes homens da Egreja Catholica a comparação com o mel. Encontram-se muitos e muitos empregando a mesma imagem. E o bispo Marcillo conta o interessante facto de, tendo ouvido a uma mulher de Colonia que sempre que lhe sahia dos labios o nome de Maria sentia gosto de mel na bocca, passou, tambem elle, a sentir o mesmo sabor todas as vezes que o pronunciava.

O nome de Maria era já festejado em diversos paizes, quando Innocencio XI ordenou que a Egreja o honrasse com festas, todos os annos, sendo para isso escolhido o primeiro domingo depois da Natividade da Virgem.

Bemdicto, sempre bemdicto seja o dulcissimo nome de Maria, — o maior depois de Jesus. Como me sinto feliz por ter dado nome de mel e de perfume á mais humilde das pequeninas servas de Maria e de Jesus — á minha primeira filha.

Conde de Santa Maria

Matricaria Dutra é o melhor remedio para dentição.

D'Annunzio na America.

Nos centros literarios europeus é muito discutida a attitude de Gabriel d'Annunzio, pela sua resposta ao emprezario que lhe propuzera contrato para uma serie de conferencias na America.

O emprezario offerecia 32 contos para 8 conferencias.

Além disso, d'Annunzio tinha tambem pagas as despezas de viagem e hospedagem, nos melhores vapores e hoteis.

O autor do *Il Fuoco*, porém, declinando da offerta, num bello gesto de desdem altivo, respondeu com o seguinte telegramma:

— «Não estou disposto a atravessar o oceano por um maço de cigarros!...»

100:000$000 por 4$000, em 11 do corrente.

Na 7ª columna da nossa edição de hoje, abrimos espaço para um artigo de Ivo Josué, sobre s. m. el-rei d. Carlos, cuja vinda se annuncia, festivamente, para o anno proximo.

Ivo Josué, além de um distincto artista, é um jornalista estimado, de nome conhecido na imprensa, não só portugueza, como principalmente hespanhola, redigindo effectivamente e dirigindo até muitos jornaes da peninsula.

A educação de Ivo Josué foi feita sob os auspicios da rainha d. Maria Pia, mãe do soberano portuguez.

Recommendamos o trabalho de Ivo Josué á attenção do leitor.

Matricaria Dutra, vende-se em todas as pharmacias e drogarias.

Um [illegible]rande invento.

Os jornaes inglezes referem-se largamente a uma extraordinaria machina que funcciona em Chicago. Essa machina formidavel movida a vapor, ceifa o trigo, malha-o, limpa-o, e acaba recolhendo-o em grandes saccos. Todas estas operações, em que o homem não intervem, são feitas com uma rapidez espantosa.

A machina estupenda pode produzir, por dia, cerca de mil saccos de trigo.

Nos soffrimentos da dentição, **Matricaria Dutra.**

Acompanhado de oito menores, que angariou para a escola de aprendizes marinheiros desta capital, esteve hontem, á noite, em nosso escriptorio o 2º sargento invalido do corpo de infanteria de marinha Russildo Nicolão da Silva, residente na cidade de Ponte Nova, Estado de Minas Geraes.

Os allemães na Palestina:

E' esperado este mez em Roma o cardeal Fischer, arcebispo de Colonia, acompanhado do bispo de Moguncia.

Ao mesmo tempo chegará uma peregrinação allemã, composta em grande parte de veteranos da guerra de 1870.

Depois de uma curta permanencia em Roma, essa peregrinação partirá para a Terra Santa, onde assistirá á consagração da egreja da Dormição, que o imperador Guilherme fez erigir e confiou aos benedictinos. Por essa occasião partirão de Roma numerosos monges benedictinos com os seus abbades, para darem mais brilho a essa solennidade.

Affirma-se que o cardeal Fischer será nomeado delegado do papa, e, apesar da presença do patriarcha de Jerusalem, procederá com grande pompa á consagração da egreja allemã.

Sabão da Costa, marca CYSNE da perfumaria Nunes. Rua do Theatro, 23

Os amigos e collegas do grande artista, que foi Pattapio Silva, prestam hoje piedosa homenagem á sua memoria, fazendo rezar, ás 9 horas, na egreja de S. Francisco de Paula, uma missa por sua alma.

Uma orchestra, de que fazem parte os nossos mais distinctos professores, sob a regencia de Francisco Braga, executará um numero elegiaco, composição do saudoso artista e intitulado *Evocação*.

Os baritonos J. de Larrigue de Faro e Rossi cantarão o *Pie Gesù* e o *Offertorio*.

POLITICA BAHIANA

Do nosso correspondente:

BAHIA, 5. — O dr. Deocleciano Teixeira, em carta publicada, considera que no telegramma do sr. Miguel Calmon ha grande energia e hombridade, revelando um verdadeiro estadista, de vistas largas, que ha de dar a nota politica aos partidos.

Julga-o um ensinamento de grande utilidade para o Estado e para o paiz, que precisam de homens como o dr. Calmon, para terminarem com a politica mesquinha, os odios, as paixões pequeninas, visando o interesse pessoal de certos grupos.

Para dentição das creanças **Matricaria Dutra.**

Relogio monstro.

Um relojoeiro russo acaba de construir um relogio monumental. Tem 2 metros e 75 de altura e pesa 239 kilos, o que não impede que as differentes peças de que se compõe sejam perfeitamente proporcionadas. Este colosso da relojoaria m[illegible] as horas e os minutos com a exactidão do [illegible]perfeiçoado chronometro de algibeira.

Este monumental apparelho tem sido visitado pelos entendedores, que unanimemente admiraram a extrema pericia do artista que o executou.

Collegio Militar

Hoje serão assignados os decretos referentes ao corpo docente do Collegio Militar.

Por um esforço da nossa reportagem, conseguimos, não obstante o sigillo que guardam as autoridades militares, saber que serão estes os nomes dos novos professores daquelle instituto de ensino:

Curso primario — portuguez — Dr. Maximino Maciel e Hemeterio dos Santos. Geographia e historia — Alipio Calazans. Arithmetica e geometria — Felisberto de Menezes e Mendes da Silva. Lições de cousas — Ticiano Dœmon. Desenho — Teixeira da Rocha.

Curso secundario — portuguez — Fausto Barreto e Ferreira da Rosa. Francez — Curiacio Cabral e dr. Candido de Hollanda. Inglez — major Jonathas de Mello Barreto. Allemão — Tenente Henrique Vogelé. Latim — Rozendo da Silva. Geographia — capitães de corveta Nelson de Vasconcellos e Temistocles Savio. Corographia — dr. Graça Couto. Historia universal — dr. Celso Bayma. Physica e chimica — dr. Araujo Lima e Milton Cruz. Historia natural — dr. Arlindo de Souza. Arithmetica — dr. Laudelino Freire. Algebra — major Sebastião Alves e dr. Miguel Calmon. Geometria — drs. Salathiel de Queiroz e Moraes Carneiro. Topographia — capitão Gomes Ferraz. Desenho — coronel Odoaldo de Moraes.

E' provavel qualquer modificação nos nomes dos cathedraticos indicados acima.

Para adjuntos estão indicados: Mario Barreto, Daltro Santos, Belfort Duarte, Maysonnette, dr. Silva Gomes, Pedro Menir, dr. Alvaro Guimarães, tenente Gouvêa de Bezerra, capitão-tenente Pamplona, João Gomes Pereira de Mello, Alvaro Maia, tenente Luiz Tetamante, tenente Pereira Pinto e Hansbort.

100:000$000 por 4$000, em 11 do corrente.

Lingoado phenomenal.

Um jornal belga noticia que em Ostende foi ultimamente pescado um lingoado que media 63 centimetros de comprimento. Os mais velhos pescadores daquella praia ficaram admirados, declarando que nunca viram um exemplar tamanho.

Os advogados drs. Muniz Freire e Pereira da Silva abriram escriptorio á rua da Quitanda n. 31, 1º andar.

CHRONICA RIMADA

Sobre a vida da cidade ha bem pouco que se diga: semana chôcha, em verdade, para um chronista... Uma espiga!

Falar da velha tolice *de Maio, desta estação?* ... Mas houve alguem que hontem disse que isso era um velho chavão! Não lhe sahiu do bestunto uma maldade maior, Malvado! Não tendo assumpto, tirou-me o assumpto melhor! Mas... si essa falta já zomba do chronista, em toda parte, varias noticias de arromba tenho a dar de coisas de arte.

⁂

Começo pela primeira e a maior de todas ellas: vae ser em julho a *Terceira Exposição de Aquarellas*.

Depois de *duas seguidas* (exposições), o Amoedo e outras caras conhecidas (como o Fiuza, o Macedo, o Dallara e o Julião emmudeceram dois annos; mas hoje a *Associação*, tendo em vista novos planos, vae de novo erguer a grimpa e fazer proximamente uma exposição supimpa, de arreliar muita gente..

Faço reclame [illegible] das bellas! (Prometti, não quero embrulho...) E' em julho, leitor, em julho, a exposição de aquarellas!

⁂

Outro aviso trago ao povo, ou por outra aos meus leitores: vamos ter em breve um novo livro de Carmen Dolores...

P'ra nascer, jornaes diversos têm tambem dia marcado, além de um livro de versos e um magazine illustrado...

⁂

Com a febre das reformas, vae a nossa Academia quebrar as antigas normas seguidas na orthographia!

Dizem que a regra serodia que tem o apoio geral é a de guardar a prosodia que se adopta em Portugal...

Si ella troca o V por B (o que é caso vulgarissimo) conta não ha quem nos dê do que vae ser o Zevrissimo...

⁂

Fechou a semana estupida o caso de sensação em que cairam tres victimas de uma tremenda explosão. Ha je (isto é coisa certissima!) vae um collega dizer que aquillo *foi de proposito, que a Light deve morrer!*

Dou-lhe razão, na duvida, pois trago sempre de cór o tal conselho do medico: «Contrariar é peor!...»

⁂

Um pequeno annuncio pedem-me que encaixe nesta secção:

«Na Prefeitura precisa-se de um Director de Instrucção.»

O. D. E.

A MENSAGEM DO PREFEITO

A mensagem lida pelo dr. Souza Aguiar na actual sessão legislativa do Conselho Municipal, não tem nada que se pareça, mesmo de longe, com aquella estupenda peça luxuosa que foi a ultima exposição do dr. Pereira Passos ao poder legislativo do municipio.

Falta-lhe o espirito animador, o sopro de vida que á phrase energica, algo optimista e sempre firme do ex-prefeito davam o encanto das mais deslumbrantes promessas; todavia, nem por isso lhe é, sob varios aspectos, menos interessante.

O dr. Pereira Passos possuia, além dos extraordinarios predicados que o fizeram, até agora, o primeiro dos nossos administradores municipaes o *Savoir faire* de taes exposições e a sublime qualidade de transmittir, sem apparente esforço seu e daquelles que as recebiam, todas as impressões de alento, de optimismo e grandeza de que se achasse, elle mesmo, possuido.

O dr. Souza Aguiar tem ao contrario, a palavra dura e secca das peças juridicas e uma moderação, quasi uma avareza no expender as suas idéas. Mas isso afinal, nada teria com o homem de governo, si essa moderação, que não é só de phrases, não o fizesse, nos actos administrativos, um indeciso nos seus designios e um vacillante no objectivar as suas vontades.

Aliás o contraste entre as duas administrações que se succederam e, consequentemente, a differença na linguagem dos dois prefeitos, são coisas naturaes e logicas. A primeira foi uma phase de luta aberta de trabalho material monstruoso e de uma verdadeira convulsão pela cidade inteira e nos habitos da administração; a segunda necessariamente, ha de marcar-se por uma influencia mais ou menos correctiva daquella.

Aqui a preoccupação do prefeito, sendo embora acima de tudo, seguir o rumo traçado pelo seu antecessor e garantir a conservação de sua obra, precisa ser tambem a de trazer á normalidade a ordem das coisas municipaes.

Iniciando o seu trabalho expositivo o dr. Souza Aguiar dá mostra do seu espirito justiceiro e sua lealdade, rendendo valiosa homenagem á fecunda administração finda.

Passa então s. ex. a tratar do que chama o problema financeiro do municipio.

Vê-se bem que esta questão é, para o dr. Souza Aguiar, do [illegible]inante importancia; para s. ex. e para todos nós.

Para s. ex. sobretudo.

Os primeiros ataques, ou antes, as primeiras censuras que appareceram ao governo de s. ex., eram feitos principalmente á sua inercia e á desidia que já começava a estragar toda a obra do ex-prefeito.

Ninguem duvidava de suas excellentes qualidades moraes e do seu robusto e illustrado talento; falava-se, porém, do marasmo, da molleza que iam matando aquella estupenda e febril actividade que fizera da prefeitura, nos quatro annos anteriores, um fóco de vida e de progresso.

O dr. Souza Aguiar procurava justificar-se, allegando o máo estado das finanças municipaes; ninguem do povo podia, entretanto, verificar até que ponto tal justificação era apoiada na verdade dos factos.

Agora, na Mensagem, o prefeito tinha a obrigação de elucidar o caso e não resta duvida que soube fazel-o, expondo as causas que o tinham manietado, sem exceder, emtanto, das linhas de louvavel descripção.

Dest'arte e no mesmo tempo que faz notar a condição desanimadora a que tinham chegado as finanças municipaes, s. ex., para formar o contraste de tal affirmativa, refere-se ao augmento consideravel que, ao patrimonio e ás rendas do municipio, trouxeram as obras do ex-prefeito, *com a vantagem inestimavel de conservar o seu credito illeso e inalteravel.*

Em novembro passado, quando iniciou o seu governo, os encargos do erario municipal, por dividas vencidas e a vencer em proximo praso, eram de 32.890:809$187.

Para solvel-os, tinha a Prefeitura em cofre apenas 83:045$967.

A situação era, portanto, effectivamente má; mas nem o dr. Souza Aguiar a julgou aterradora, nem deixou de reconhecer-lhe o caracter transitorio.

E, para normalizar as finanças, pensou então no emprestimo de dez milhões esterlinos cujo lançamento se fará, por certo, proximamente.

Tratando da receita arrecadada no exercicio, a mensagem dá as seguintes cifras que são realmente animadoras:

Receita arrecadada em 1906..	25.438:584$968
» » » 1905..	22.407:372$015
Augmento em 1906..........	3.031:212$953

Accresce ainda que em janeiro e fevereiro do corrente anno o excesso de arrecadação, sobre a de egual periodo de 1906, foi de 560:470$519.

A despeza, por aquellas causas acima apontadas, accusou um *deficit* de.......... 14.609:619$131, coberto por operações de credito que deixaram, no balanço, o saldo de 341:839$409.

Ainda se estende a Mensagem sobre as finanças do Districto, terminando num calculo de todo o passivo municipal.

Referindo-se ao serviço de viação urbana, o dr. Souza Aguiar reconhece que elle está longe de satisfazer as exigencias da população. E repara então no facto, realmente singular, de não dispor a administração dos meios efficazes para melhoral-a.

Os contratos das companhias, arranjados no sentido exclusivo dos seus interesses, são baluartes inexpugnaveis, tropeços invenciveis a todos os esforços da administração.

Varias vezes temos tratado do assumpto e somos dos primeiros a notar o privilegio de que taes contratos, absurdos e immoraes, investem as companhias.

Mas não ha privilegios que possam prevalecer contra os legitimos interesses publicos, nem existe poder capaz de concedel-os.

Si esses contratos, assim abandalhados, — unilateraes, póde-se dizer, e, portanto fóra de sua figura juridica — collocam a Prefeitura, que é a representante do povo, nessa situação de notavel inferioridade, não parece que seja nenhuma aventura desassisada denunciál-os.

Além de tudo, a Prefeitura tem inquestionavelmente alguns meios indirectos de chamar as companhias recalcitrantes a uma disposição menos feroz.

Accresce que essas companhias a que se refere o dr. Souza Aguiar já não existem como figuras distinctas e estão todas nas mãos da Light and Power.

Ora todos sabem que esta ultima emprezа propoz, ha tempos, á Prefeitura uma modificação nos contratos, permittindo a unificação de linhas, normalização de bitolas, circulação continua por toda a cidade e mudança da tracção animada pela electrica.

As linhas teriam todas correspondencia entre si e alguem que residisse no Engenho Novo poderia despachar qualquer volume para todos os pontos servidos por bondes.

Não se sabe por que, a Prefeitura exigiu, para permittir essa coisa, que seria principalmente um beneficio ao publico, uma porção de mil contos que fizeram desistir á Light.

Emfim, ha presentemente uma lei que permitte a revisão dos contratos da Carris Urbanos, Villa Izabel e S. Christovão.

Nesse trabalho, em cujo estudo se diz empenhado, promette o dr. Souza Aguiar prover de remedio a situação anomala dos serviços ferro-viarios urbanos e suburbanos.

E faz termo por aqui, hoje, a nossa analyse da Mensagem.

CONSELHEIRO CARLOS AFFONSO

Na egreja de S. Francisco de Paula realizaram-se ante-hontem as exequias mandadas celebrar em honra á memoria do inesquecivel jurisconsulto conselheiro Carlos Affonso, pela congregação e corpo de alumnos da Faculdade Livre de Direito.

No centro da nave erguia-se alteroso catafalco rodeado de tocheiros.

O acto foi acompanhado a orgão.

A concorrencia foi extraordinaria.

— A' noite, no Gabinete Portuguez de Leitura, realizou-se a sessão solenne organizada pelos alumnos daquelle instituto de ensino.

Por essa occasião, foi inaugurado e offerecido á congregação o retrato do eminente professor.

Presidiu a sessão o director da Faculdade, dr. França Carvalho, secretariado pelos lentes drs. Pedro Belfort e Frederico Borges e pelos alumnos Rodolpho Macedo, Waldemar Pedrosa e Pedro Rodrigues.

Fizeram uso da palavra o conselheiro Candido de Oliveira, desenvolvendo a biographia do extincto, e o 4º annista de direito Godofredo Maciel.

A' sessão affluiu grande concorrencia, comparecendo a ella representantes dos ministros, do chefe de policia, dos chefes de estado-maior do Exercito e Armada, senadores, deputados, presidente do Supremo Tribunal e ministros, officiaes do Corpo de Bombeiros, magistrados, membros da congregação da Faculdade Livre de Direito, commissão da Faculdade Livre de Sciencias Juridicas e Sociaes, grande numero de academicos de direito e representantes da imprensa.

A familia do extincto estava representada pela sua exma. viuva e seus filhos drs. Carlos Affonso e Francisco de Assis Figueiredo, e por seu irmão, visconde de Ouro Preto.

Por falta de vaga não será admittido á matricula na Escola Naval o alumno da Escola de Guerra Alberto Masson Jacques.

A Contadoria da Marinha foi autorizada a contratar com a casa Lage Irmãos os concertos necessarios á lancha *Pelotas*, da capitania do porto, pela quantia de 17:000$.

100:000$000 por 4$000, em 11 do corrente.

De ordem do sr. ministro da Marinha serão revistadas as installações electricas de todos os navios da nossa esquadra.

No Rio Grande do Sul

As candidaturas presidenciaes

Do nosso correspondente:

PORTO ALEGRE, 5 — Hoje, ás 2 horas da tarde, no salão da Sociedade Leopoldina, reuniram-se mais de trezentos empregados no commercio.

Foi acclamado presidente da reunião o dr. Arthur Pinto da Rocha, director da *Gazeta do Commercio*, o qual agradeceu a deferencia, em vibrante discurso.

Em seguida foi lido o manifesto da classe caixeiral, apresentando a candidatura do dr. Fernando Abbott á presidencia do Estado.

Foi resolvido que se passasse telegramma para as principaes localidades do Estado, pedindo a adhesão da classe.

Encerrada a reunião, os seus promotores acompanharam o dr. Pinto da Rocha até sua residencia, no meio de vivas a elle, ao dr. Fernando Abbott, dr. Moacyr, á imprensa livre, etc.

PEQUENAS NOTICIAS

Acha-se nesta capital o sr. José Duque de Amorim, abastado negociante em Maceió e presidente da Associação Commercial daquella praça.

— Da mesma procedencia chegou tambem o coronel Salathiel de Paiva, funccionario de fazenda.

Pingos e Respingos

O Congresso não se reuniu ante-hontem porque o sr. Pinheiro Machado não chegara. A apostar em como não se reune hoje porque o sr. Pinheiro chega. E queira Deus deixe de se reunir amanhã porque o sr. Pinheiro chegou.

Não ha duvida. Os homens vieram mesmo dispostos a não perder tempo.

⁂

Uma explicação do Vianna do Castello:

— Essa falta de numero logo no inicio da sessão legislativa... Estou comprehendendo o que é!

— Que é?

— E' que o Peixoto não quer prorogações este anno. O pessoal, que é esperto, em vez de fazer as prorogações no fim dos trabalhos, está a fazel-as no principio.

⁂

— A bancada paulista foi visitar o Rodrigues Alves?!

— Foi. Essa visita foi «um sopro de vida nova» sobre as mofeduras do anno passado.

⁂

ASSUMPTO GRAVE E RIMA AGUDA

Mas decididamente não tem fim!
Estopada não ha de certo egual!
Nas columnas diarias de um jornal
Nunca assumpto massante vi assim!

E' certissima coisa para mim
Que esse negocio acaba muito mal
O que era brilho de editorial
Em *continua* deu de folhetim.

Diz a sabedoria das nações:
Que tudo acaba. Que mentira que é!
E' o mais completo dos carapetões!

Póde acabar um dia Taubaté
Mas não acabam as negociações
Do cacete convenio do café!

⁂

— Estavas ainda ha pouco a cumprimentar tão calorosamente o Fontes, por ter conseguido uma cadeira no Conselho. Olha que o homem não foi eleito...

— Por isso mesmo!

— Por isso? Como?

— Sim, si lhe dessem uma cadeira tendo sido eleito, não haveria nada de mais. O que achei admiravel, e o que motivou as minhas felicitações, foi ter elle apanhado a cadeira sem ter sido eleito!

⁂

— Mas seu Glycerio, o Campos Salles desistiu mesmo?

— Foi desistido.

⁂

— O Amelino está com a sorte dependente de um R.

— Do Ruy?

— Não. De um R vulgarissimo. A coisa está nisto: *cadeira* ou *cadeia*.

Cyrano & C.

O REI DE PORTUGAL

Esta confirmada a vinda de sua majestade ao Brasil.

Nenhuma occasião mais propicia para occupar-me ainda que muito ligeiramente da augusta pessoa de d. Carlos I de Bragança do que no momento presente. Ligeiramente, porque extenso e difficil me seria tratar desenvolvidamente da historia contemporanea de Portugal, onde tem exercido a acção mais importante, o talento e a perspicacia de um rei, que, inspirado nas intuições da sociologia moderna, consegue deixar gravadas com letras de ouro, as paginas mais brilhantes da historia do seu victorioso reinado.

A orientação commum entre os actuaes chefes de Estado estreitando os laços de amizade internacional sob a influencia directa da personalidade extra-politica, especialmente dos soberanos que se visitam, tem sido em d. Carlos uma das notas salientes de grande transcendencia, assim como de fins praticos de optimos resultados, e de um acerto extraordinario e surprehendente.

Os monarchas são personagens sobre os quaes posam tremendas responsabilidades, por que sobre o vulto saliente da sua majestade poderosa, recáem os anathemas conspiradores de toda a confabulação social das novas tendencias democraticas que por toda a parte surgem, pugnando pela liberdade e requerendo reformas. E nesta evolução em que os elementos conservadores sentem os effeitos de uma perseguição pertinaz, o terror e a tragedia invadem o ambiente das imponentes exhibições de grandeza faustosa.

Mas a magnanimidade do rei de Portugal é tão universalmente reconhecida e tal a sympathia e o respeito que inspira, que o sr. d. Carlos é talvez o unico soberano que passeia em carruagem pela Avenida da Liberdade a horas certas, sem escolta e sem precauções ridiculas, que em outros paizes mais pretenciosos fazem do soberano um prisioneiro mais digno de lastima do que de odio.

Os actos de d. Carlos, ainda mesmo na intimidade, tornam-se de caracter publico, porque exercem uma influencia poderosa e suggestiva na vida e na educação intuitiva dos seus subditos mais affectuosos, que acabam por se generalizar entre as manifestações populares.

Em Portugal, d. Carlos modernizou consideravelmente a civilização nacional.

Tal é, pois, a consideração de que se acham investidos os reis, pela familiaridade que os liga a todos os grandes e pequenos negocios do Estado.

O primeiro magistrado de uma nação, é e ha de ser sempre o homem a quem o destino collocou n'um desses escalões que attingem a cuspide proeminente, sobre cujo tapete de ouro se firma a magestade altiva do poder, ostentando o ceptro da superioridade hierarchica, coroada com o symbolo de toda uma estirpe genealogicamente politica, adornada de tradições que pertencem ao dominio da historia. E é nesse throno elevado no extenso hemiciclo das multidões disciplinadas pela eterna oligarchia mundial, que se levanta magestosa a sympathica figura de d. Carlos I de Bragança.

El-rei de Portugal, é o inspirador e o autor de uma obra diplomatica fecunda e progressiva para o bem estar relativo da nação. O seu desejo perseverante de garantir a paz e a independencia da patria, foi um motivo convincente, que determinou em todas as consciencias sensatas do paiz, um movimento de enthusiasmo e de sympathia nas classes sociaes e politicas, que difficilmente poderão hostilizar o rei, muito embora na evolução dos elementos avançados da politica fiscal e reformadora da extrema esquerda haja ensejo e razão para alvejar com os disparos energicos da critica, a acção desacertada da administração portugueza e em que o rei, por effeito da propria constituição, está fóra do alcance das responsabilidades consequentes.

Aqui fica pois, em breves rasgos, traçada a figura politica d'el-rei. Vou-me concretar portanto a descrever ao leitor os detalhes que caracterizam a pessoa intima e particular de d. Carlos de Bragança.

⁂

Sua magestade possue uma condição eminentemente liberal, que o impulsa a praticar certas expansões proprias de um espirito profundamente democratico.

Os seus actos intimos, nas frequentes excursões campestres através de montuosas propriedades pertencentes ao patrimonio real, fazem d'el-rei um lavrador affavel para com os seus servidores plebeus e um cidadão accessivel a qualquer filho do povo.

Vestido com jaqueta de panno, calção de meia, botas com saltos de prateleira reluzindo esporas de prata e na cabeça o tradicional chapéo de aba larga, o aspecto d'el-rei delinea a silhueta de um typo alemtejano sobre o fundo agreste da folhagem secca do arvoredo frondoso e secular daquella nossa mais extensa região agricola. O assumpto não póde ser mais pittoresco, quando el-rei escarranchado sobre um corcel airoso e offegante de orgulho ajaezado com pelles e mantas a moda do Alemtejo, rompe marcha entre o turbilhão de cavalleiros e cães de caça, tudo envolvido num labyrintho de enthusiasmo e algazarra.

E assim, seguido do seu sequito de nobres e plebeus todos vestidos com trajos typicos da aldeia, lá vão ao amanhecer, na hora do crepusculo, cavalgando até aos valles, onde a selva verde de magnificos prados, serve de pasto ao rebanho das rezes bravas dispersas e disseminadas por aqui, e além no bosque de azinhas, como as féras selvagens nas florestas virgens.

São frequentes e inesperados os sustos e peripecias nessas temerarias travessias, por que algum touro mais rebelde, investe resolutamente com bravura destemida e perigosa contra os nobres ginetes, os quaes se veem obrigados a praticarem prodigios de equitação, no que sua majestade é um admiravel especialista.

Segue a real expedição livre do perigo dos *cornupetos* e d'ahi a pouco desapparecem-nos da vista os heroicos cavalleiros envolvidos em immensa nuvem de poeira, galopando vertiginosamente, saltando por barrancos e transpondo riachos em perseguição de alguma lebre, acossada por enorme matilha de galgos, ebrios de alegria, latindo numa vozeria ensurdecedora, emquanto as notas prolongadas de uma corneta de caça vibradas ao longe com intermittencias cada vez mais distantes, se vão perdendo lentamente no espaço, confundidas no chilriar dos pintasilgos e das toutinegras espantadas pelo rumor matutino dos trabalhadores que chegam da aldeia, garganteando a sua habitual e monotona alvorada campesina.

Como é bello e romantico assistir, no Alemtejo ao despertar de uma manhã de inverno, quando as ramas do arvoredo apparecem adornadas com os pingentes crystallinos do orvalho! A Natureza, então, offerece á contemplação do mortal, um céo innovado de tristeza que lhe melancoliza a alma num goso cheio de mysterioso extase, perante as magnificencias poeticas do bucolico quadro.

N'esse goso de emoções, a sensibilidade de d. Carlos está impressionada por um instincto natural de poeta sensivel a todas as exteriorisações estheticas em que a Na

tureza revela o gosto da arte sem o concurso do homem.

O Alemtejo é, sem duvida, o paraiso em que el-rei se deleita e se distrae após as tarefas palacianas do periodo legislativo e de outras occupações do Estado. E' na vasta região alemtejana que o patrimonio da real casa recebe amiudadas vezes a visita do soberano.

Não é difficil vêr d. Carlos nas suas herdades de Villa Viçosa e de Vendas Novas, confortando e amenisando com a jovialidade do seu caracter bondoso a sorte da plebe desafortunada que habita os pequenos casaes arruinados pelas intemperies que produzem a desolação daquelle sympathico povo, resignadamente laborioso, apezar das desesperações que lhes causa muitas vezes a improducção agricola e a perda das colheitas.

E' realmente uma vida triste a do lavrador conduzindo os pachorrentos e mansos bois de trabalho pelas terras duras e ingratas arrastando o arado e abrindo a gleba para o cultivo da seara de onde colhe o pão escasso e amargurado, atravez de uma existencia cheia de miseria e de privações na epoca invernosa em que a alma do povo alemtejano vive congelada de frio, soffrendo as inclemencias de um clima tormentoso.

No Alemtejo tambem existem regiões ferteis e povoações de um encanto ideal.

Moura, por exemplo, é uma cidade privilegiada, com incomparaveis bellezas d'uma originalidade typica.

Os seus magnificos e sumptuosos edificios pintados com differentes côres; alçando-se pelos muros dos quintaes, serpenteantes cepas enroscadas pelos varões das latadas, estabelecendo galerias tunosas, formadas com verdejantes abobadas de anchas parras apresentando um aspecto bellissimo. Que contemplativo e aprazivel para os ternos enamorados, os seus idillios passados por baixo daquellas parras, entre as quaes pendem fartos e soberbos cachos de uvas roxas que parecem os estalactites das renomeadas grutas de Manancor, nas ilhas Baleares e onde o archi-duque da Austria emprega deliciosamente a sua existencia.

Moura foi uma das mais lindas povoações do Alemtejo, de que sua majestade ficou encantado, quando se verificou a inauguração do Caminho de Ferro que actualmente liga a preciosa cidade com todo o paiz.

Ainda não existia essa ligação ferroviaria ha uns quinze annos, quando me perdi pelos seus lindos campos, em companhia de um esqueletico e languido jumento, tão burro como elle só. Pobre coitado!

Lembro-me perfeitamente.

Foi n'uma noite tenebrosa cheia de horrores cyclonicos.

Parecia desabar sobre nós uma formidavel hecatombe, um grande cataclysmo.

Caminhavamos atravez da densa escuridão. O caminho cheio de accidentes, era illuminado pelo clarão impotente dos relampagos que descreviam la no inferno o zig-zag do raio que desapparecia no abysmo da terra, emquanto retumbava no espaço o trovão medonho prestes a despedaçar o mundo.

O mocho e outras aves noturnas piavam dominadas pelo terror e mais além sobre os montes longicuos, uivavam os lobos presos de uma afflicção horrorosamente selvagem.

O céo abria-se e desgarrava-se em pedaços que pareciam phantasmas cyclopicos ondas gigantescas de um mar indisciplinavel, agitado e feroz, descarregando a chuva impetuosa que innundava todo o planeta!

Tive a impressão de que o magnifico e horrivel espectaculo era um novo diluvio.

Oh! aquillo foi extraordinariamente pavoroso!

O meu orelhudo companheiro, cabisbaixo e passolento, marchava desorientado e silencioso, errado por um caminho á beira de um precipicio e só parou subitamente, graças a um relampago que nos assombrou, entre salgueiros na borda de uma ribeira, cuja corrente levava uma força capaz de nos arrastar ao fundo, si a retina do quadrupede não tivesse tido a claridade providencial daquelle opportunissimo clarão.

O sr. d. Carlos tambem não devia estar muito longe, naquella hora emocionante.

Voltei em procura do trajecto primitivo e só a muito custo consegui enveredar pela trilha que trazíamos, até que afinal cheguei a uma aldeiola arredada duas leguas de Moura, onde pernoitei.

Mal foram sentidos os passos do entristecido e lazarento animalejo em que fizera a malfadada viagem desde Serpa, vi assomarem-se entre os raios fibios de uma luz de candil, o tio Bernardino e a tia Genoveva a sua santa mulher que me esperavam dispostos para me receberem com as affeições e os carinhos proprios no instincto daquelles honrados habitantes da aldeia.

Apoei-me com o auxilio do tio Bernardino e emquanto a tia Genoveva conduzia para a mangedoura junto ao palheiro o esfomeado ruminante, fui-me dirigindo para a entrada do curral, cuja porta era uma cancella de madeira, tendo aos lados dois enormes montes de tojo secco, que ao transpol-os, prendera-me alli o chapéo de chuva.

Atravessando o pateo, tive que tapar o nariz, por causa do aroma pestilento do estrume molhado que havia collocado á direita e á esquerda em montões impestando o ambiente.

Ao entrar no casebre, deparei com a formosa Maria; uma encantadora e airosa rapariguna esbelta e robusta, com o rosto corado onde se divisavam dois olhos negros rasgados, ornados com arqueadas e finissimas sobrancelhas; dois olhos cheios de vida! O cabello entrançado mettido dentro de um lenço de seda encarnada bordado de flores amarellas, atado sobre a fronte, por onde saiam as franjas encaracoladas da sua farta e negra cabelleira.

— Deus a traga em bem. — Exclamou — Ai... como vossa excellencia vem encharcado!... emfim Deus lhe conservou a vida...

— E' verdade minha flor; assim, Deus te conserve esse olhar de fogo nessa cara formosa!

No tempo de se trocarem estas breves phrases, a tia Genoveva entrava com uma porção de sardinhas seccas e salgadas que só o diabo as poderia comer, mas em que eu fui manducando com uma fome devoradora, depois de as ter assado no borralho de uma fogueira esplendida preparada pelo tio Bernardino, em volta da qual nos sentamos todos alegres repletos de felicidade, tendo a meu lado aquella bellissima moçoila de 18 primaveras que eu teria preferido melhor com toda a sua florescencia, ao que aquelle nostalgico e melancolico inverno de inolvidaveis e poeticas recordações.

Numa torre, vibraram nove badaladas em um sino cujo som expressava a tristeza e a monotonia da aldeia. Era a hora de nos deitarmos, o que assim fizemos, depois de rezarmos solemnemente algumas orações e dirigirmos ao Altissimo as preces para que em sua misericordia não esquecesse os sacrificios e as difficuldades com que aquella pobre familia, cheia de fé e de esperança, havia feito as suas sementeiras, onde estavam invertidas todas as economias que possuiam.

— Escuta ?... exclamou a tia Genoveva.

Era um ruido na estrada. Fomos ver.

Atravez da escuridão mal se via um vehiculo a toda velocidade, acompanhado de varios cavalleiros. E passou vertiginosamente como um meteoro. Era el-rei d. Carlos, a quem a tempestade havia surprehendido entre os bosques e para o qual tinha vindo desde Moura uma carruagem que naquelle momento regressava conduzindo sua magestade livre, salvo e são de raios e coriscos. Deus velara pela inviolabilidade da sua pessoa.

Ah — El-Rei, como todo o homem de genio e de enthusiasmo, educado na meditação de suas diversões, tem a rara habilidade de reunir o util com o agradavel, exercendo assim, uma funcção necessaria á sua organização physica de uma robustez fortissima e de musculatura hercúleamente desenvolvida.

E' a reminiscencia prototipica do homem primitivo e a conservação physiologica dessa raça privilegiada de gigantes estheticamente proporcionaes, que ainda hoje se encontra no aspecto esthetico da humanidade geralmente delineada.

Sua majestade, visto no primeiro lance rapido do nosso olhar, impõe respeito e captiva-nos impulsivamente a sympathia, porque no seu rosto foguedo de sangue ha um sorriso natural que se divisa na expressão dos seus olhos azues de uma percepção tão clara, como penetrante e suggestiva é a sua retina quando nos fita com aquella altivez propria de uma majestade culta e elegante.

Dom Carlos é um homem insinuante. Veja-o e trate-o, qualquer adversario corre o risco de tornar-se insensivelmente monarchico. (Salvo os devidos respeitos).

Sua Majestade está conceituado em todas as cortes do mundo civilizado, o mais completo e perfeito *sportman* entre as multiplas sociedades deste genero.

Dedica-se El rei com verdadeiro enthusiasmo aos jogos athleticos e recebe de vez em quando grupos illustres da côrte ingleza que chegam a Lisboa para estabelecerem com d. Carlos grandes e prolongadas partidas de *Law-Tennis*. Nessas luctas renhidas, El rei patenteia-se um heróe premiado com o triumpho e com as felicitações que recebe dos mais importantes centros sportivos da Europa e da America.

A cinegetica por exemplo, constitue a predilecção mais apaixonada de sua majestade que é considerado um dos atiradores mais prodigiosos do mundo.

Eu tive a honra de vêr sua majestade disparar uma carabina Mauser de um soldado, no vasto campo de manobras do exercito, sobre o cruzamento de duas linhas brancas feitas com giz e fazer alvo a uma distancia de quinhentos metros.

E a proposito, para demonstrar a liberalidade dos sentimentos d'El rei, basta referir que naquelle mesmo dia, um soldado tendo feito igual prodigio pela apontaria certa ou talvez casual o que é verdadeiro, foi que sua majestade como premio de admiração, concedeu-lhe licença absoluta, o que valeu uma alegria immensa para o agraciado, por que era filho de uma pobre viuva desamparada que só poderia esperar o auxilio do seu filho passados dois annos que lhe faltavam para acabar de pagar o tributo de sangue á patria.

O registo onde estão consignados os prodigios nas peripecias das inolvidaveis caçadas reaes, é um documento curiosissimo venerado em palacio pela estirpe de certezas como riqueza nacional, pelas originalidades que contém, o que o torna um modelo de cinegetica instructiva.

A oceanographia tambem tem a mais honrosa representação no talento scientifico do monarcha lusitano.

Em certa epoca do verão sae sua magestade de exploração maritima pelo alto oceano no seu magnifico yacht *Amelia*, de moderna construcção, que é um verdadeiro palacio fluctuante, reunindo todo o conforto e todas as condições indispensaveis que a moderna sciencia exige para as investigações oceanicas.

Vou relatar um facto curioso e original succedido no anno de 1899:

Achando-me numa caçada, em companhia do marquez de Beniel e o duque de Tarancon, primo del-rei Affonso XIII, nas margens do Mediterraneo, fui entrevistado por um pastor que numa daquellas lindas praias desertas e abandonadas ao sul da peninsula, havia encontrado uma garrafa fechada e lacrada contendo no interior uma folha convenientemente enrolada de papel de carta. Hesitei para partir a garrafa, mas afinal dispuz-me a fazel-o um tanto excitado e nervoso, convencido de que ali estava o postreiro pensamento de algum naufrago infeliz que, desesperado e perdendo toda a esperança de salvação, enviara naquelle pedaço de papel o ultimo adeus á familia e ao mundo. Não: era uma carta del-rei d. Carlos, mandada deitar ao mar de bordo do yacht *Amelia*, talvez para estudar a direcção das correntes no oceano nas costas da nossa peninsula. A carta pedia á pessoa que a encontrasse, para a remetter ao consul de Portugal mais proximo. Mas o curioso, é que tendo ido a carta dar á costa em terras estrangeiras, fosse parar ás mãos portuguezas, que a enviou a sua magestade.

Os estudos e descobrimentos oceanographicos feitos por sua majestade, são de um merito e de um valor scientifico de grande e universal apreço e teem sido expostos na Escola Polytechnica e nas Universidades, onde existem infinidade de exemplares, para estudo e observação de technicos visitantes.

As Bellas Artes são protegidas e cultivadas pela inspiração delicada do soberano portuguez. O Palacio das Necessidades em Lisboa onde reside o monarcha, está adornado e mobilado com os requintes de uma finura e de um gosto proprio d'um sentimento artistico e poetico.

As paredes forradas de antigas e adamascadas sedas de finissimos relevos, de difficil ornato, estão adornadas com a esplendidez de riquis[illegible]uadros, onde toda a concepção sobrenatural de autores celebres no manejo privilegiado do pincel, estampou para a eternidade, as reliquias de um genio que existe immortalizado naquelle museu de intimas contemplações meditadas pelo espirito das majestades.

Entre as innumeraveis joias artisticas de esculptura e de pintura de homens notaveis, destacam-se quadros que são obra inspirada e produzida magistralmente por el-rei, os quaes teem sido premiados em diversas exposições estrangeiras, apezar delles terem sido apresentados anonymamente.

⁂

A musica é uma força superior aos sentimentos sensiveis de el-rei d. Carlos, por que ella o domina e o apaixona profundamente. E não só toca o classico piano, como tambem sentimentaliza a sua alma de poeta e do artista, com as notas tristes, soluçantes da melancolica e nostalgica lyra lusitana, a guitarra, fazendo deslizar pelo peito vibrante do queixumbroso instrumento, as melodiosas e dolentes composições suas, que são um primor da arte sublime.

Este ultimo sentimento de el-rei, é talvez uma das provas mais culminantes da nobreza do seu temperamento e da sua psychologia, porque a musica é a affirmação mais eloquente do grão de cultura moral dos que se distinguem por essa nobre intuição.

O rei de Portugal, além de ser um encyclopedico como fica demonstrado, é um polyglota. D. Carlos fala correctamente o francez, o inglez, o allemão, o italiano, o hespanhol, o grego, o latim e o arabe.

Sei tambem que sua majestade nestes ultimos annos em que o extremo oriente se tem revelado com uma superioridade surprehendente e de tendencias generalizadoras entre os povos que vivem mais alem do Canal de Suez, tem-se dedicado não só a estudar o estado de civilização daquella parte do planeta, como tem igualmente prestado grande e especial attenção aos idiomas chino e japonez.

Finalmente: o soberano portuguez equivale a onze sabios.

Os portuguezes podem dizer com vaidade justissima e orgulho plenamente justificado, que o seu rei é o *rei mais sabio entre os reis sabios*.

D. Carlos tem um valor muito mais apreciavel que eu nunca poderia fazer resaltar com o brilho e o relevo que merece tão magna obra, descabida nas limitadas proporções de um jornal.

Comtudo, sirvam as presentes columnas como prefacio de uma biographia mais completa e mais perfeita que desde já offereço ao leitor, quando sua majestade vier ao Brasil.

E consto que ao escrever o presente trabalho, faço-o destituido moralmente da minha qualidade de portuguez perante a minha consciencia de homem, simplesmente entregue á obrigação de satisfazer um compromisso jornalistico contrahido com o *Correio da Manhã*. Si algo encomiastico tivesse que dizer sobre a analyse politica e moral de qualquer monarcha a que não fosse a expressão da verdade, nem a d. Carlos submetteria a altivez da minha independencia de espirito.

Para dar azas á propria condição espiritual de um genio hipercritico, sem ser o inimigo systematico, seria capaz de censurar todos os monarchas do mundo.

Nunca cualtecí nenhum soberano. E' portanto agora a primeira vez que me vergo respeitosamente para prestar a d. Carlos a homenagem sincera das minhas convicções.

Não posso apostrophar o justo e o meritoso, mas tambem não posso manter-me indifferente para com a elevada magnificencia de um homem illustre, que o é por que assim se destaca.

Para affirmal-o não é preciso que o digam aquelles que monopolizam o privilegio de terem convencido as multidões ignorantes de que só elles tem criterio e talento para instruir e orientar os povos.

De entre o povo, tambem surge a consciencia, o estudo e a convicção.

Quem poderá fingir-se cégo em presença desse quadro mundial onde estão estampados com as cores nitidas da realidade os factos eloquentes em que a vida de um rei resplandece immaculada e repleta de triumphos gloriosos ?

Ah!... é que as altas razões de Estado e os problemas indesvendaveis da politica subtil, inattigivel pelo povo, priva-me de ser mais explicito!

Don Carlos é amavel e carinhoso tanto para a familia como para o povo. Quasi sempre exerce o direito absoluto da regia prerogativa como representante do poder moderador, impellido pela sua expontanea philantropia.

Na sua limitada esphera de rei constitucional, tem sido o primeiro defensor das liberdades publicas, o que me parece um heroismo e uma temeridade, que n'outro paiz mais retrogado que Portugal, ter-lhe-ia valido muitos e mui serios desgostos, e que de qualquer modo os terá recebido, só pelo simples facto de ser rei.

Isto é indubitavel, muito embora me repugne a consciencia dizel-o em deprimento dos meus correligionarios.

Em resumo: d. Carlos I de Bragança é grande de mais para um Portugal tão pequeno.

A Natureza errou-lhe a patria. Muito mais faria em beneficio da nação, antes de terminar o seu glorioso reinado, se a Constituição por um lado e a ingratidão nacional por outro, não lhe impozessem certos limites improprios da grandeza de alma desse homem a quem o destino teve o capricho de fazer rei da patria Lusitana, em vez de o pôr á frente da poderosa Albion, onde fariam do monarcha inglez o mais insigne imperador do Universo.

Ivo Josué

NOTAS DO EXTERIOR

Grandes e pequenos acontecimentos

Morreu, ha pouco, um celebre mystificador que, sob o nome de Leo Taxil, levou por muitos annos a engazopar a humanidade com os seus escriptos e as suas revelações espectaculosas, acerca dos padres e da maçonaria.

Léo Taxil, de seu verdadeiro nome Gabriel Jogand, estreou nas letras fundando no Bairro Latino um estabelecimento intitulado «Livraria anti-clerical», escrevendo varias obras de combate contra a religião catholica e o papa, entre outras os *Os sotainas grotescos*, *A confissão dos confessores*, *As amantes do Papa*, *O envenenador de Leão XIII*, *A vida de Jesus*, *A historia da Egreja*, etc.

Em 1885, porém, Leo Taxil, com espanto geral, abjurou os seus principios anti-religiosos e tornou-se fervoroso catholico e praticante, a ponto de receber a benção do arcebispo de Paris, cardeal Richard, e a propria absolvição de Leão XIII.

Iniciou então uma nova serie de obras, desta vez contra a maçonaria e as suas trapaças, sendo o seu livro mais notavel nessa segunda feição *O Diabo no seculo XIX*, que obteve um exito formidavel no mundo religioso.

Era prematuro, porém, o canto de triumpho que entoaram por esse motivo os crentes sinceros. Leo Taxil, seguindo a norma que se havia traçado, não fazia mais do que mystificar a boa fé dos simples.

Pois, em 1897, desdizia-se de tudo quanto havia escripto a favor da religião e voltava violentamente, á sua primitiva campanha anti-clerical.

Já era tarde, infelizmente (ou felizmente) para encontrar adeptos e admiradores.

Não conseguiu mais a sua antiga nomeada, que se foi offuscando a pouco e pouco, até se extinguir por completo.

Hoje, ninguem mais se occupa com esse farcista, que teve, entretanto, a sua hora de fortuna e de celebridade...

Leo Taxil morreu em Sceaux, na edade de cincoenta e tres annos.

Que recepção lhe teria feito S. Pedro ou Belzebuth ?

.'. Uma boa nova para os amadores de musica.

Trata-se, neste momento, de dar em Veneza, no Theatro Fenicia, representações modelos das obras primas da arte lyrica italiana.

As operas, cuja escolha se effectuará brevemente, serão interpretadas por artistas de primeira ordem.

O theatro Fenicia será metamorphoseado e transformado segundo o modelo do theatro wagneriano de Bayreuth.

A sua direcção artistica será entregue ao maestro Toscanini, e a empreza será levada a cabo por um grupo de millionarios americanos que, para esse fim, já subscreveram um fundo de garantia consideravel.

Vamos, pois, ter uma nova peregrinação musical ao «Bayreuth» de Veneza.

.'. Os phenomenos seismicos continuam a impressionar os sabios do mundo. O professor Belaz annunciou ha tempos differentes tremores de terra que, infelizmente, se verificaram.

Agora o telegrapho noticia novos tremores que se manifestaram em Tiflis, no Caucaso, um grande abalo que destruiu a cidade de Bitlis, na Armenia, e grandes movimentos seismicos em Punta Delgada e Villa Franca nos Açores.

Da Asia tambem nos chegam noticias de outros phenomenos, mais ou menos violentos.

.'. Sabem como é que no reino de Sião os funccionarios juram fidelidade ao rei e ás instituições? — Não sabem com certeza. Pois ahi vae:

Quando um cidadão é investido num alto cargo, ergue o braço e exclama:

—«Que o sangue fuja das veias do meu corpo; que um raio me parta em dois pedaços; que os crocodillos me devorem; que seja condemnad[illegible] conduzir agua através as chammas do inferno em cestos de vime sem fundo; que, depois de morto, minha alma passe para o corpo de um escravo; que soffra as mais atrozes dores tantos annos quantas são as areias do mar; que nasça de novo, cego, surdo, mudo e mendigo, coberto das chagas mais repellentes; que seja precipitado no inferno e torturado atrozmente pelas divindades infernaes, si deixar de cumprir o meu juramento.»

Depois disto é de crer que os funccionarios siamezes sejam da mais estricta fidelidade.

.'. Para terminar uma boa pilheria legislativa dos nossos amigos *yankees*.

Nos Estados Unidos não estão com meias medidas em materia de casamentos.

Como já tivemos occasião de referir, em differentes Estados da União foi promulgada uma lei lançando um imposto pesadissimo sobre os celibatarios. Mas a autoridade de Fort Dodge, cidade do Estado de Goua, vae mais longe, pois acaba de publicar o seguinte edital, que tem todo o caracter de um *ukase*:

«Os individuos de 24 a 45 annos de idade, cujas condições mentres e physicas sejam normaes e que se conservem solteiros, ficam por este meio prevenidos de que devem casar-se dentro do prazo maximo de 60 dias, sob pena de multa, que será de 10 a 100 dollars, conforme a edade e as circumstancias dos cidadãos.»

A população ficou bastante atrapalhada, pois só os ricos que persistirem em ficar solteiros, poderão pagar a multa. Os operarios e os demais individuos, cujos rendimentos sejam escassos, não têm outra cousa a fazer se não... procurar mulher.

Um jornal pergunta, e pergunta muito bem: Não tendo os celibatarios recursos bastantes para crear familia, quem é que lh'os fornecerá?... Effectivamente não é só casar. Casar é o menos. O casamento accarreta graves responsabilidades e não pequenos encargos. Quem não estiver em circumstancias economicas de o realizar será abrangido pelas disposições do edital?...

Sempre fantasticos estes americanos!

Cura da tuberculose

O dr. Nascimento Pereira, mediante 20$000 pela consulta, remette pelo correio o seu especifico empregado na Europa com grande successo. Residencia, Pindamonhangaba — Estado de São Paulo.

EM PORTUGAL

Fortissima trovoada

Duas casas incendiadas por faiscas electricas — A fabrica de cortiça de Xabregas. Em chammas — A cidade illuminada pelo clarão do fogo

LISBOA, 5. — Hoje, de madrugada, pairou sobre Lisboa e arredores fortissima trovoada. As innumeras faiscas que cairam incendiaram duas casas, uma em Campolide e outra em Pedrouços.

A fabrica de cortiça de Xabregas está sendo tambem presa das chammas.

A cidade está toda illuminada pelo clarão do fogo.

Drogaria Silva & Granado — Assembléa 26, entre Quitanda e Carmo. Preços baratissimos. Productos garantidos.

EM MARROCOS

Grave situação

TANGER, 5. — A população de Marrakéch proclamou Muley-Hafid sultão de Marrocos, poz em liberdade os individuos que se achavam presos por cumplicidade no assassinato do medico francez Mauchamp e reintegrou o antigo governador da cidade.

A situação é considerada gravissima.

ROYAL GLOSS E' o unico calçado que supplanta todos os outros — Unicos agentes — Uruguayana n. 35.

Por ordem do estado-maior general da Armada, vão ser retirados de bordo do navio escola *Benjamin Constant* quatro canhões de 15 centimetros, que serão montados na fortaleza de Villegaignon.

Substituirão aquelles novos canhões de salvas.

Brandão — Avenida Central 102, 1º andar.

O almirante Alexandrino de Alencar ordenou que fossem activadas as obras do cruzador *Republica*.

Molho Electrico — O rei dos temperos.

Encontramos no *Diario Popular*, de São Paulo, a seguinte noticia que merece transcripção, e deve servir de exemplo ás nossas gentis patricias, em todos os casos identicos:

«DESAGGRAVO FEMININO

Em Itapecerica, Minas, ha um individuo galanteador em excesso e que não perde occasião de dizer uma graçola ás moças.

Ha dias, esse velho *gommeux* barato, encontrando-se, em uma das ruas afastadas, daquella cidade, com quatro bellas senhoritas, de boa familia, dirigiu-lhes umas phrases um pouco mais picantes.

As moças foram, pouco depois, á casa desse individuo e, por suas proprias mãos, tomaram uma desforra, aggredindo-o e causando-lhe diversos ferimentos.

O irmão de uma das moças assistiu á pancadaria e ali foi para verificar si era necessaria a sua intervenção a favor das valentes senhoritas.

Estas notas foram extraidas da *Propaganda*, folha daquella localidades.»

Boro-Boracica cura eczemas.

Temos presente os estatutos do Club de Tiro Federal, fundado em 13 de maio de 1906, e approvados em assembléa geral de 20 de janeiro de 1907.

Tunes — Ouvidor 53 — **Moveis**.

Funkus E' a ultima palavra, cura rapida e em horas da «grippe» (influenza) — Rua da Quitanda 57. — Em todas as pharmacias.

Caido de um trem

Na estação do Ramos

Em um trem da Estrada de Ferro Leopoldina viajava hontem Antonio Esteves Martins de Freitas, quando aconteceu cahir, fracturando o braço direito.

Acompanhado de guia da policia do 22º districto, foi recolhido ao hospital da Misericordia.

Peitoral de Angico Pelotense para tosses.

Temos em nosso poder um rosario encontrado defronte ao café Criterium, junto ao theatro S. Pedro.

LARAPIOS PRESOS

Como suspeito de ser gatuno, foi hontem preso, na rua da Saude, David Rubem.

E bem fez a policia, pois, momentos depois, compareceu José Novelli e disse que havia sido furtado em um relogio Patek Philippe e uma corrente de prata.

Vendo Rubem, reconheceu elle o mesmo individuo que se achava perto delle na occasião em que esperava um bonde na rua da Saude.

Apertado, David, em um interrogatorio, declarou ter entregue os objectos furtados a *Russinho*.

Em busca deste seguiu a policia, prendendo-o na rua de S. Jorge, sendo encontrados o relogio e a corrente de prata.

Contra os dois meliantes procede a policia de accordo com a lei.

FURTO AVULTADO

NO ENCANTADO

Um enigma

PESQUIZAS DA POLICIA

Quaes os gatunos ?

Estão empenhadas as autoridades do 20º districto, em descobrirem os autores de um avultado furto praticado em uma casa de negocio, furto, aliás, muito enigmatico.

Narremol-o, para que o leitor possa fazer o seu juizo e talvez, quem sabe, descobrir o fio da meada, participando-o á policia.

Hontem, pela manhã, compareceu á séde da delegacia daquelle districto Elias Gulem e queixou-se que seu patrão havia sido victima dos gatunos.

Incontinenti, para o local, á rua Muriquipary n. 6, no Encantado, partiu o commissario Watson, que, chegado, soube ser a casa um armarinho filial ao *Bazar Aziz*, do Engenho de Dentro, sendo seu gerente e interessado, Resgaldo Gabriel.

Iniciadas as providencias pelo gerente Resgaldo, foi dito ao commissario que o furto era avaliado em 4:000$, o que foi logo achado exagerado, não só pelo policial, como tambem por populares e representantes da imprensa.

Relatou Resgaldo ao delegado dr. Antonio José Moreira, já ali presente, que os gatunos haviam carregado com peças de lã, seda e outras fazendas, perfumarias, objectos de fantasia, chapéos para homem e 30$ em nickel numa gaveta.

Pesquisadas as entradas da casa, accordou a victima com o delegado que os gatunos só poderiam ter entrado por uma das tres portas da frente. Mas, por ahi, visto ficar provado que não houve arrombamento os gatunos não poderiam entrar, pois as portas não tem chaves, sendo fechadas pelo interior e por meio de trincos.

Imaginou ainda, o furtado, que um ou mais gatunos poderiam ter dormido no estabelecimento. Falhou, tambem, esta hypothese, porquanto ficou demonstrado que ninguem no interior do negocio poderia se occultar sem ser visto.

Emfim, tudo, pelas autoridades do 20º districto, foi averiguado, nada sendo resolvido sobre o enigmatico furto, que viesse dar-lhes um ponto de partida.

Assim mesmo, o delegado, acompanhado de seus auxiliares, tem sido incansavel para a descoberta dos autores do avultado furto, já tendo dado innumeras buscas em casas suspeitas, mas sem resultado.

Interrogue a autoridade, mas com um certo aperto, a Resgaldo e seus empregados que talvez apanhe os gatunos.

Moveis Preços reduzidos, **Auler & C.**, Uruguayana 63.

FALLECIMENTOS

Teve ante-hontem logar no cemiterio de S. Francisco Xavier o enterramento do capitão Joaquim José de Lemos Piauhy, brasileiro, solteiro e de 69 annos de edade.

— Da rua General Caldwell n. 110 saiu ante-hontem para o cemiterio de S. Francisco Xavier o feretro de d. Maria Vieira Granado, brasileira, casada e de 32 annos de edade.

— Falleceu á rua do Campinho n. 142 e sepultou-se ante-hontem no cemiterio de S. Francisco Xavier d. Maria Amalia da Cruz Porscio, natural do Rio de Janeiro, viuva e de 66 annos de edade.

— Sepultaram-se ante-hontem:

No cemiterio de S. Francisco Xavier:

Luiza Candida de Arruda, 44 annos, solteira, travessa Doze de Dezembro, 10; Dalila Dias Pereira, 22 annos, solteira, rua Doutor Agra, 5; Eugenia Maria da Conceição, 18 annos, casada, ladeira do Barroso, 57; José de Avellar, 24 annos, casado, Santa Casa; Antonio dos Santos, 24 annos, solteiro, Necroterio; José, filho de José Gonçalves Rosas, 9 mezes, praia S. Christovão, 145; Floriano, filho de Maria Alves Pereira, 6 mezes, rua Paula Mattos, 6; Edgar, filho de Thereza Alves Abrantes, 2 mezes e 20 dias, rua Barão de Bom Retiro, 13 A; Alzira, filha de João Botelho Motta, 28 dias, rua Cornelio C 2; Francisco, filho Gabriel Ildefonso Diez, 2 1/2 annos, Campo de S. Christovão, 35; João, filho de Raul Rodrigues Vianna, 1 anno e 3 mezes, rua Benifica 29; Aurora, filha de Antonio José da Costa, 2 annos, travessa Fonseca Lima, 18.

No cemiterio de S. João Baptista:

Margarida, filha de Felicio Rodrigues de Andrade, 15 dias, rua S. Christina, 39; Luiz, filho de Pedro Treitler, 6 dias, rua S. Christina, 3; Antonio Thomaz Pinto, 37 annos, solteiro, travessa Dias Pereira, 3 (Piedade).

No cemiterio da V. O. Terceira do Carmo foi hontem inhumado o corpo da sra. d. Marianna dos Ramos Sá Vianna, fallecida á rua de Catumby 66, de onde saiu o feretro, ás 4 horas da tarde. A extincta era natural da America do Norte, viuva e contava 72 annos de edade.

— Falleceu á rua Silva Manoel n. 33 e foi hontem sepultada no cemiterio da O. Terceira da Penitencia a sra. d. Jeronyma Maria da Conceição, brasileira e de 48 annos de edade. O enterro saiu ás 11 horas da manhã.

— Realiza-se hoje no cemiterio da V. O. Terceira do Carmo o enterramento de d. Virginia de Carvalho, natural do Rio de Janeiro, viuva e de 27 annos, hontem fallecida á rua do Livramento n. 55. O feretro saira ás 9 horas da manhã.

— Sepultaram-se hontem:

No cemiterio de S. Francisco Xavier:

Florisbella de Souza Fernandes, 38 annos, casada, rua S. Luiz Gonzaga n. 24; Manoel Rodrigues, 30 annos, casado, fallecido no hospital da Misericordia; Gustavo Paulo Fremont, 52 annos, viuvo, fallecido no hospital de N. S. da Saude; José Malaquias, 11 annos, examinado no Necroterio; Carmella, filha de Silverio Ancrahuse, 9 annos, ladeira do Barroso n. 87; José filho de Virgolino Gonçalves Pinto, 15 dias, rua Lino Teixeira n. 5; Ambrosio, filho de Ambrosio Vieira da Cunha, 1 anno, rua da Misericordia n. 85; Antonio, filho de José Moraes, 4 mezes, travessa S. Diogo n. 19; Antonio, filho de João Moraes, 4 mezes, travessa S. Diogo n. 19 (gemeos); Marcello, filho de Guilherme Frederico Degand, 2 mezes, rua Farani n. 3 A; Venancio filho de José Pereira Balthazar, 21 dias, rua da Harmonia, 63.

No cemiterio de S. João Baptista:

Augusto Ferreira Baltlar, 30 annos, solteiro, rua Dona Mariana 56; Antonio, filho de Antonio da Silva, dois mezes, rua do Sacado, 15; Guerina, filha de Attilio Giannini, 11 mezes, examinada no Necroterio; Almida, filha de Francisco Borges, 4 annos, rua Dona Castorina 4 (Jardim Botanico); Angelo Fernandes, 25 annos, casado, rua Padre Antonio Vieira 2 A.

No cemiterio do Carmo:

Miguel Fernandes, 53 annos, solteiro, fallecido no hospital do Carmo; Casemiro Ferreira da Silva, 59 annos, viuvo, fallecido no hospital do Carmo.

No cemiterio de S. Francisco de Paula:

Luiz Vellani, 55 annos, viuvo, rua Z n. 6.

No cemiterio dos Inglezes, na Gamboa:

Annie Falcall, 80 annos, viuva, rua Dois de Dezembro n. 7.

PELO TELEGRAPHO

Rio Grande do Norte

Eleição senatorial. Resultado conhecido

NATAL, 5 — Realizou-se hoje a eleição senatorial neste Estado.

O resultado conhecido dá ao dr. Meira a totalidade de 3.442 votos.

A opposição absteve-se.

Bahia

O deputado Alfredo Ruy Barbosa. Partida para Olinda — Instituto Agricola. Inauguração de cursos. Convite a senadores e deputados

Continuam a subir os preços dos generos alimenticios.

— Seguiu para Olinda o deputado estadual Alfredo Ruy Barbosa, sendo acompanhado ao seu embarque por grande numero de amigos.

— O governador dirigiu convite a todos os deputados e senadores, afim de assistirem á inauguração dos cursos do Instituto Agricola.

Parahyba do Norte

O arcebispo do Pará e o bispo do Amazonas na Parahyba. Carestia dos generos de consumo

PARAHYBA, 5. — Chegaram hoje a esta cidade o arcebispo do Pará e o bispo do Amazonas.

Aquelle segue para o interior, afim de visitar sua irmã.

S. Paulo

No Jockey-Club Paulistano. Grande Premio Reproductores. O vencedor. Resultado dos differentes pareos.

S. PAULO, 5 — Esteve immensamente concorrida a festa hoje realizada pelo Jockey-Club Paulistano.

O Grande Premio Reproductores, no valor de cinco contos de réis, foi ganho pelo cavallo Root.

O movimento do jogo da poule attingiu á somma de 45:040$000.

O resultado dos differentes pareos foi o seguinte:

1º pareo: vencedores Primavera e Goyano, poules 18$400 e 60$600, tempo 68 1/2"; segundo pareo: Ismael e Icore, 110$ e 194$600 tempo 65 1/2"; terceiro pareo: Maxim's e Fausto, 18$800 e 15$600, tempo 109"; quarto pareo: Livorno, 1º logar, Caporal e Lulú, empatados em segundo, 45$400, 138$ e 61$, tempo 109"; quinto pareo: Grande Premio, Root e Pillete, 18$600 e 104$, tempo 194"; sexto pareo: Hercilia e Merope, empatados em 1º logar, Faustina, 2º logar, 10$ e 20$, tempo 102".

Portugal

O governador interino de Angola. Partida para S. Paulo de Loanda — Os novos ministros. Acto da posse

LISBOA, 5. — O governador interino da provincia de Angola, capitão Paiva Couceiro, parte para S. Paulo de Loanda no dia 1 de junho.

— Os novos ministros tomaram hoje posse das respectivas pastas.

França

Em Marrocos. Entre as tropas do sultão e as forças do pretendente. Renhido combate. Victoria da legalidade. Imminencia de novo combate — Casa dos Estudantes. Solenne inauguração. Grande concorrencia de delegados — Em um banquete. Discurso do sub-secretario da guerra

LILLE, 5 — Realizou-se hoje nesta cidade a inauguração solenne da Casa dos Estudantes. Assistiram á ceremonia numerosos delegados de universidades nacionaes e estrangeiras.

PARIS, 5 — O *Echo de Paris* annuncia em telegramma de Tanger que as tropas do sultão tiveram renhido combate com as forças do pretendente, ás quaes infligiram completa derrota.

O mesmo despacho assegura que está imminente novo combate.

— Em discurso que pronunciou num banquete a que assistiu hoje em Lectoure, departamento do Gers, o sub-secretario da guerra sr. Henri Cheron disse que o dever de todos os militantes republicanos era ajudar o governo a manter a ordem. Não recuaremos, terminou; os nossos olhares estão voltados para o progresso scientifico e social da Humanidade.

Italia

O duque de Genova. Proxima visita ao rei de Sião — Congresso colonial em 1911. Commissão de organização — O transatlantico «Ducca degli Abruzzi». Lançamento ao mar — Convocação do concilio ecumenico. Noticia desmentida — Em Averso. Inauguração do monumento ao ex-ministro Rosano. Acto solenne

ROMA, 5. — Os jornaes dizem que o duque de Genova visitará na proxima terça-feira em San Remo o rei de Sião, a quem saudará em nome do rei Victor Manoel.

— O Instituto Colonial nomeou uma commissão encarregada de organizar o congresso colonial que se realizará em Roma em 1911.

SPEZIA, 5. — Foi lançado hoje ao mar o transatlantico «Duca degli Abruzzi» da Navigazione Generale Italiana destinado á carreira de Genova a Nova York.

— Os jornaes desmentem a noticia ha dias publicada de que o concilio ecumenico seria convocado em 1913.

— Inaugurou-se hoje em Aversa com grande solemnidade o monumento ao ex-ministro Rosano. Assistiram o ministro dos Correios e Telegraphos, senadores, deputados, *syndacos* e numerosas associações.

O acto foi presidido pelo chefe do gabinete sr. Giovanni Giolitti.

Allemanha

Em Bremen. Incendio nuns armazens de algodão. Seis milhões de marcos de prejuizos. Supposição de um crime

BREMEN, 5 — Manifest[illegible]-se hoje violento incendio nuns armazens de algodão, causando prejuizos avaliados em seis milhões de marcos.

E' crença geral que o fogo foi proposital.

Hespanha

Eleições geraes para senadores. Os resultados conhecidos. Maioria governista. Os eleitos

MADRID, 5 — Começaram hoje as eleições geraes para senadores.

Os resultados já conhecidos da maior parte das provincias dão ao governo enorme maioria.

— São já conhecidos os seguintes resultados das eleições senatoriaes: eleitos, 72 conservadores, 14 liberaes, 8 carlistas, 1 republicano, 4 democratas e 4 catholicos.

Estados Unidos

A guarnição do pharol de San Benito. Ataque por um destacamento guatemalense. Dois soldados feridos

WASHINGTON, 5 — Telegramma de Salina Cruz annuncia que um destacamento guatemalense atacou a guarnição do pharol de San Benito, no Mexico, ferindo dois soldados.

A noticia ainda não está confirmada officialmente.

Marrocos

O tio de Abd-el-Aziz. Proclamação do sultão

TANGER, 5 — Corre com insistencia que Omer-Aziz, tio de Abd-el-Aziz, proclamou-se sultão de Marrocos.

Mexico

O general José Lima. Entrega reclamada pelo Mexico. Recusa da Guatemala. Rompimento das relações diplomaticas. Reunião do conselho de ministros

MEXICO, 5 — O governo de Guatemala, respondendo ao pedido do Mexico, recusou-se terminantemente a entregar o general José Lima, accusado de cumplicidade no no assassinato do ex-presidente Barrillas, crime commettido no dia 7 do mez passado.

O conselho de ministros reuniu-se hoje de tarde para tratar, segundo consta, do rompimento de relações com Guatemala.

Austria-Hungria

Os operarios encascadores. Volta ao trabalho. Terminação da greve

VIENNA, 5 — Voltaram hoje ao trabalho os operarios encascadores e o pessoal de transportes que se tinham declarado em grève na sexta-feira passada.

AVULSO

SETE LAGOAS, 5 — Meu mano acha-se ameaçado de morte pelo 1º juiz de paz Augusto Carolino da Cunha e seus assalariados. Pedi providencias ao chefe de policia e appello tambem para a imprensa, a bem da tranquillidade da minha familia — *Fernandes Villela*.

Com a perna esmagada

NA RUA S. FRANCISCO XAVIER

Mais uma victima da electricidade foi hontem parar á Santa Casa da Misericordia.

Chama-se ella José da Silva Bastos, de 27 annos de edade, casado, morador na rua S. Christovão 191 e é carpinteiro.

Bastos passava hontem á noite pela rua S. Francisco Xavier quando foi pilhado por um bond electrico que lhe esmagou a perna esquerda.

Com guia do 16º districto foi Bastos internado nas enfermarias daquelle hospital, afim de receber o necessario tratamento.

Tapeçarias — Ouvidor 53 — **Tunes**.

Por causa da "Flor"

FOGO NELLE

Desespero de um acabador de bailes

Mania velha e perigosa a do *danseur* Nelson Lyrico...

Inimigo das dansas que acabam tarde o Nelson jurou que não deixaria baile algum na sua zona durar muitas horas e por isso vae começando a estragal-os desde cedo.

Ainda hontem, vendo que o pessoal da «Flor da Roma», um clubsinho todo trincas á beirinha que existe lá para Catumby, naquellas salubres paragens do famoso Carlos Maria, dansava um pouco mais que o que estava dentro de seu programma, o Lyrico entrou lá e fez um *estrago* dos seus.

Aos trancos veiu elle engalfinhado para o olho da rua com José Constantino da Silva, brigar em pleno Boulevard de Catumby.

A folhas tantas o Lyrico vendo que, somente a muque perdia, na transação, puxou o revolver e detonou-o sobre o seu adversario que não foi attingido, sendo elle preso e autoado na séde do 9º districto.

Monica é o melhor vinho Madeira.

Aggressão a tiros

No morro da Favella

Sob a acção do alcool, Manoel Ferreira Linhares e José Julio da Trindade começaram hontem a discutir, no morro da Favella.

No meio da discussão, Linhares, sacou de um revolver e detonou-o cinco vezes, não attingindo felizmente o alvo.

Exasperado com a aggressão inopinada, Trindade avançou contra Linhares, dando-lhe diversos soccos e ferindo-o no rosto.

Ambos foram presos em flagrante e autoados no 8º districto.

Fumem Semilla de Havana

Vendo com vistas encantadoras

CONFLICTO

NO MORRO DO PINTO

Hontem, ás 10 horas da noite, após haver terminado a festa na egreja de N. S. da Penha, houve no morro do Pinto um conflicto.

Descia pela rua Saldanha Marinho a banda de musica do 10º batalhão de infantaria, quando os vendedores ambulantes de refrescos Antonio Mendes de Carvalho e Antonio Ribeiro, por questões do negocio empenharam-se em luta, tendo o segundo atirado contra o outro a lata de refrescos.

Isto provocou grande disturbio, sendo disparados diversos tiros, empenhando-se na luta as praças da banda de musica.

Acudindo a policia, foram presos os dois vendedores de refrescos.

Tomou conhecimento do facto a policia do 8º districto.

Cognac Jonzac delicioso.

Escrivães e Escreventes de Policia

Indispensavel a todos os escrivães e escreventes de policia é o «Formulario para os Escrivães e Escreventes de Policia» contendo todas as formulas de autos, de exames, depoimentos, cartas, precatorias, termos de bem viver e de segurança, autos de prisão em flagrante, corpos de delicto, etc., de Raul de Andrade, editado e á venda na livraria Laemmert & C., rua Ouvidor 66. Preço, elegantemente cartonado em fórma de carteira com folhas em branco, 3$500.

Pede-se o comparecimento, hoje, ás 2 horas da tarde, no Lyceu de Artes e Officios, de todos os concorrentes ao ultimo concurso realizado na Repartição Geral dos Correios, para assumpto de interesse geral.

Chamamos a attenção do publico para os novos e importantes planos das Loterias Federaes a extrahir-se no mez corrente, principalmente para o da que se extrahio nos dias 11 e 20, que, além das sortes de 100:000$, 200:000$, 10:000$, 1:000$ e 2:000$, tem premiados os milhares e as centenas dos maiores premios e os finaes, duplo e simples.

NOTICIAS RELIGIOSAS

Missas — Hoje serão rezadas ás seguintes:

A's 5 horas, na egreja do Castello e de Nossa Senhora da Lapa do Desterro;

A's 5 1/2 horas, nos conventos de S. Bento e na capella do recolhimento de Santa Maria;

A's 6 horas, nas egrejas dos conventos de N. S. da Conceição da Ajuda e de S. Sebastião do Castello e na capella do Collegio da Providencia, nas Laranjeiras;

A's 6 1/2 horas, nas egrejas do antigo Seminario de S. José e do convento de Santo Antonio;

A's 7 horas, nas egrejas dos conventos de N. S. da Lapa do Desterro e de Santa Thereza de Jesus, do convento do SS. Sacramento, missa das almas nas egrejas de Santo Antonio dos Pobres, de Sant'Anna, S. Christovão e da Veneravel Ordem Terceira de S. Francisco da Penitencia;

A's 7 1/2 horas, nas egrejas de S. Francisco Xavier, de S. Christovão, de N. S. do Terço, de Santa Ephigenia e na capella do collegio de Santo Antonio;

A's 8 horas, na capella do Asylo Isabel, nas egrejas dos conventos de Santo Antonio e São Sebastião do Castello, nas do Mosteiro de São Bento, de N. S. da Candelaria, missa de S. Miguel e Almas, nas matrizes Cathedral Metropolitana, de S. Christovão, de Sant'Anna, em Santo Antonio dos Pobres, de N. S. da Lapa do Divino Espirito Santo;

A's 8 1/2 horas, nas egrejas de S. Francisco de Paula de S. Pedro, do Corpo de S. S. Sacramento, de N. S. da Parto, da Lampadosa, de S. Gonçalo Garcia e S. Jorge, nas matrizes do Espirito Santo, de Sant'Anna, de Santa Rita, de N. S. da Gloria, de S. José, de Santo Antonio dos Pobres, da Cathedral Metropolitana e do Sagrado Coração de Jesus;

A's 9 horas, nas egrejas matrizes do Santissimo Sacramento, de S. Antonio dos Pobres, de S. João Baptista da Lagôa, de S. José, de Nossa Senhora da Gloria, de Santa Rita, de Santa Anna, de N. S. da Candelaria e nas egrejas de N. S. do Terço, de N. S. do Rosario, de São Francisco de Paula, de N. S. da Lampadosa, de N. S. do Carmo, da Immaculada Conceição, do Sagrado Coração de Jesus e do Andarahy Grande;

A's 9 1/2 horas, nas egrejas de S. Francisco de Paula, da Cruz dos Militares e de N. S. da Candelaria.

Correio dos Theatros

ECHOS E RECLAMOS

A Fada de Coral — No theatro S. José será hoje levada á scena a grande magica *A Fada de Coral*, em beneficio do actor José de Castro e do ponto Jayme Silva.

Palace Theatre — Neste theatro, a companhia Vitale nos dará hoje mais uma representação da apreciada opereta *Geis[illegible]*

Berliques e Berloques — A soberba revista de Raul Pederneiras levará hoje certamente grande concorrencia ao Recreio.

Moulin Rouge — Successo sem egual da «troupe» de cachorros sabios, de Cecile de Hasy.

Moulin Rouge — Todos devem ir vêr as pantomimas e os mais admiraveis trabalhos que executam os cachorros amestrados, de Cecile de Hasy.

RECLAMAÇÕES

PREFEITURA E POLICIA

Escrevem-nos: «A Prefeitura, que tem empregado todos os seus esforços para embellezar e elevar esta cidade á categoria das cidades elevadas da Europa, tem-se esquecido de uma providencia salutar afim de evitar conflictos, desastres e incommodos aos transeuntes nas ruas onde é grande o movimento de povo, acontecendo que muitas pessoas, ou por falta de educação, ou por distracção, se agglomeram nos passeios mesmo estreitos e nas ruas, por onde transitam carros, carroças e bondes obrigando muitas vezes velhos, moços, senhoras e creanças, a descerem para a lama, dando causa aos desastres que frequentemente se originam.

Lembra, pois, a victima que, num desses movimentos forçados pela descortezia, foi pizado num pé pela pata de um cavallo de tilbury, e em outra occasião pelo chifre de um boi de carroça, que a Prefeitura adopte a providencia estabelecida em todas as cidades civilizadas da Europa, principalmente nas horas de maior movimento, quando a população é mais compacta nas ruas estreitas, pelo menos da Avenida Passos para baixo, exceptuando-se apenas a rua do Ouvidor onde transitam pela maxima parte os vadios, os velhos estropiados e as donas de casa com a ranchada dos pimpolhos... e batedores de carteira, que não correm risco, nem tem occupação, porque nessa rua não transitam carros nem carroças, e os passeios são largos e podem formar-se no meio da rua grupos para conversarem sem risco algum.

Cumpre, pois, á Prefeitura estabelecer no perimetro da cidade a providencia lembrada, designando, nas ruas que seguem do mar o lado par para subida e o lado impar para descida, e nas ruas transversaes o mesmo movimento, não podendo ninguem parar no transito; e quem quizer conversar desça para o meio da rua, ou entre em qualquer corredor, ou em loja, que isso lhe será permittido, mas não interrompa o transito — *Uma victima*.»

HYGIENE

Escrevem-nos relatando que no boulevard 28 de Setembro n. 26 (Villa Isabel) ha uma casa de commodos nas peores condições de hygiene, apesar de agazalhar perto de 30 familias pobres.

E' o caso de uma visitasinha dos empregados do dr. Oswaldo Cruz.

PREFEITURA

Pedem-nos chamemos a attenção da autoridade competente para alguns boeiros destapados, na praia de S. Christovão, que estão causando incidentes desagradaveis.

Ainda hontem varias pesssoas foram victimas desse descaso, sendo que algumas quasi partiram as pernas...

SANTA CASA

Vieram á nossa redacção os srs. João Sabino e Lourenço Sabino, expôr o seguinte:

Foi o italiano João Mega á administração da Santa Casa de Misericordia, com uma guia do commissario de policia do 14º districto policial, pedir internato nesse estabelecimento, afim de curar-se de diversos males, visto não ter meios.

Pelo medico do dia, foi negada concessão para esse tratamento, apezar de João Mega estar muito doente.

Pergunta-se: por que se deu essa recusa?

TELEGRAPHOS

Pedem-nos chamemos a attenção do dr. Cesar de Campos para o que está se passando na 1ª secção da contadoria sem seu conhecimento, de ser o serviço conferido por *diaristas*, que pouco conhecem contabilidade e que não attendem ás justas impugnações feitas pelos telegraphistas glosados em differenças.

POLICIA

Escreve-nos o sr. Sebastião Iguape, narrando que soffre uma injusta perseguição do guarda civil Damasceno, que ainda ha dias o prendeu, sem razão de ser, na rua do Ouvidor.

— Reclamam os moradores do 20º districto policial (Engenho de Dentro) contra a falta de agentes da segurança publica que ha por lá.

Dahi as consequencias: menores em plena vagabundagem, dizendo palavras obscenas, insultando moradores, etc.

Nas ruas Dr. Leal e Dr. Niemeyer é que a coisa anda feia ás direitas. Os dois predios condemnados n. 39 e 41 da ultima dessas ruas, que o digam... São o theatro das scenas mais interessantes que a gente póde imaginar.

— O artista typographo João Baptista de Carvalho veiu hontem relatar-nos o seguinte:

As 9 horas da noite, atravessava elle a rua S. Jorge, esquina da Senhor dos Passos, quando deixou cair do bolso a quantia de 8$000.

Um individuo, que alli passava na occasião, apanhou rapidamente o dinheiro.

João Baptista, pegando-o em flagrante, levou-o á 4ª delegacia, onde o tal sujeito não negou que se tivesse apropriado da somma em questão.

No emtanto, apezar dessa confissão, a policia não fez o amigo do alheio restituir o cobre a seu dono, dizendo que nada tinha com o caso.

O prejudicado foi então á policia central, onde teve identica resposta.

Resultado: João Baptista de Carvalho, assim furtado, pegando o gatuno em flagrante, fazendo-o confessar o delicto, teve de ficar sem o seu dinheiro, porque... a policia, segundo se deprehende de seu acto, nada tem com os gatunos !...

— Recebemos a seguinte carta:

«Sr. redactor. — Vimos pedir a intervenção do sympathico *Correio da Manhã*, para um facto muito grave, occorrido em Santa Cruz.

E' o caso de prestar-se o delegado de policia, dr. Cid Braune, aos desejos do sr. Schmidt, gerente do arrendatario dos campos de Santa Cruz.

O dr. Braune, prendeu injustamente o italiano Nicolino Henrique, chefe de familia e o reteve no xadrez da delegacia, só porque esse homem, ex-empregado do sr. Schmidt não quiz desoccupar promptamente a casa que habitava pertencente ao mesmo sr. Schmidt.

A familia do infeliz operario está alarmada e o facto indignou a quantos delle tiveram conhecimento. Parece incrivel que uma autoridade policial se preste a caprichos como esse.

— Pedem-nos chamar a attenção do chefe de policia para a estalagem da rua do Lavradio n. 123, onde se reunem vagabundos e mulheres de má nota, fazendo uma algazarra infernal e insultando com palavrões indecentes as pessoas da vizinhança.

Não seria má uma providencia energica, visto que o delegado local não tem força para botar um termo a essa pouca vergonha.

A CARNE SECCA

Na Alfandega

Embora tardiamente, conseguimos vêr a petição abaixo, firmada por nomes respeitaveis na nossa praça commercial e informada pela 1ª secção e guardamoria.

Estranhamos uma das informações em que se garante o seguinte: «ignoro que tenha havido qualquer violação ou roubo de xarque nas catraias que o trazem de bordo para descarregar. «Esta informação é menos verdadeira, porquanto a guardamoria tem feito diversas apprehensões de carne secca, roubada das embarcações antes de effectuarem descarga.

Si não nos enganamos não ha muitos mezes deixaram de ser levados á hasta publica, depois de annunciados em edital, diversos fardos de carne secca apprehendidos em um bote, por haverem apodrecido embaixo da escada da mesma guardamoria.

Na policia está sendo processado um dos ladrões do mar, por ter sido preso quando em um bote conduzia carne secca roubada; por ordem do sr. Honorio Gurgel tambem foi procedida uma busca em diversas catraias existentes na doca da Alfandega, sendo apprehendida grande quantidade de carne secca.

Como esses factos, que nos occorrem agora, existem muitos outros.

Assim, com taes informações, o inspector, forçosamente, ha de errar.

E' esta a petição a que nos referimos:

«Exmo. sr. dr. inspector da Alfandega — Os abaixo assignados, recebedores de xarque do Rio da Prata, vêm respeitosamente representar a v. ex. contra as constantes violações do genero que se dão neste porto do 1 de janeiro durante o tempo em que o mesmo está em catraias aguardando autorização da Alfandega para descarregar para terra, e pedem a v. ex. as suas providencias afim de ajudar-lhes a cohibir estes abusos pelas medidas que v. ex. julgar mais acertadas afim de evitar as faltas que se dão enquanto a sua mercadoria esta confiada aos cuidados do fisco. — E. R. M. — Rio de Janeiro, 22 de abril de 1907. — Fry Youle & C., John Moore & C., Souza Filho & C., Frias & C., Davidson Pullen & C., Gonçalves Zenha & C., Silva Monarcha & C., Nunes de Sá & C., Cabral Belchior & C., Walter Brotheres & C. e Procopio Oliveira & C.»

— A' 1ª secção para informar, sendo ouvido o sr. Fernandes Veiga, foi enviado o requerimento seguinte:

«Illmo. sr. dr. inspector da Alfandega — Davidson Pullen & C. despacharam sobre agua pelas notas numeros 6391 e 6395 de fevereiro do corrente anno, 1000 jardas de marca D. P. C., contendo carne secca, procedente do Rio da Prata, pelo vapor francez *Les Andes*, entrado em 8 de fevereiro de 1907.

Tendo sido todas as notas distribuidas ao sr. conferente Fernandes Veiga, e o mesmo, depois de ter escrupulosamente conferido a mercadoria, encontrou differença a favor dos peticionarios, que desistiram do pedido de restituição que lhes faculta a lei para evitar maiores despesas de repesagem de toda a partida e delongas na sahida da mercadoria.

Ora, si os peticionarios pagaram direitos a maior e não reclamaram, agora tambem não devem ser obrigados a pagamento de differenças hypotheticamente verificadas, tanto mais que, si o sr. conferente encontrasse differença contra a parte, não daria desembaraço á mercadoria, emquanto esta não satisfizesse a importancia de taes differenças.

Assim, vêm pedir que seja considerada sem effeito a informação que lhes foi apresentada, por não satisfazerem todos os direitos e formalidades de accordo com a legislação em vigor. Nestes termos P. D.»

— Muitas são as queixas que temos ouvido contra a attitude da inspectoria que, não obstante o pagamento dos direitos devidos e das conferencias já realisadas, continua retendo a mercadoria, acarretando com tal providencia graves prejuizos ao commercio importador, que se vê privado de attender os pedidos de seus freguezes.

— Pelo inspector da Alfandega, foram hontem encaminhados ao ministro da fazenda dois recursos dos srs. Nunes de Sá & C., interpostos de actos da inspectoria relativamente á carne secca.

Uma festa sympathica

A «SUL AMERICA» e os seus agentes

Para corresponder ao attencioso convite que nos dirigiu o sr. J. Wallerstein, director geral da companhia de seguros «Sul America», tomámos parte no almoço que ella offereceu ante-hontem no hotel dos Paineiras, no Corcovado, ao corpo de representantes da companhia no Brasil.

A's 12 e 30, partiram da estação das Aguas Ferreas o amavel amphytrião e seus convidados.

Feita a ascensão, dirigiram-se todos para o jardim do hotel, onde, sob vasto caramanchão se achava armada extensa mesa, elegantemente adornada de crystaes e de flores.

Após curta demora, foi servido o almoço, no qual tomaram parte os srs. J. Wallerstein, director geral, a quem foi dado o logar de honra, tendo á sua direita o sr. Thomaz da Cunha Beltrão, á esquerda o sr. J. Thedim, agentes vendedores do concurso e, de um e outro lado, o sr. F. Muniz, director dos agentes da companhia; Olympio Tavora, agente nesta capital; José Butowisch, director dos agentes dos Estados; Julio Guimarães, agente em Minas Geraes e Felinto de Almeida, director da secção de Emprestimos e de Hypothecas da companhia.

Nos demais logares, tomaram assento os srs. drs. Augusto de Freitas e Charles J. Quincy, directores da «Sul America»; A. R. Brooke, addido á directoria, os agentes geraes, J. Azevedo Junior, P. S. Brito, dr. L. Bahia, Francisco Corimbaba, M. J. Costa, C. A. de Carvalho, Cesar Gama Bentes, Julio Guimarães, Pedro Burlamaqui, M. J. da Costa, Plinio Brito, Victor Ligdoni, Gabriel Martins, Castilho Moreira Porto, M. Segismundo, M. P. P. da Silva, Henri Bahiot, caixa da companhia, Victor Levy, gerente na Republica Argentina; drs. Othon Mendonça, Moreira de Magalhães e J. de Vergne, medicos da companhia; A. Sanches, director em Paris, José Affonso Fontoura Xavier, gerente da companhia na Bahia, dr. Otto Raulino, do conselho fiscal; W. A. Reyes, superintendente; E. Mourier, chefe do contencioso, da New-York Life, Marcellino Penteado, superintendente em S. Paulo; Adrião Pereira Junior, Frederico Perdigão, Francisco Dom, Antonio Gonçalves Cimaz e H. Nicolos, chefes de secção; dr. Moreira Magalhães Filho, J. Picanço, chefe da contabilidade, Barry Knapp, stenographo, J. Lage, antigo funccionario da companhia, e os representantes da imprensa.

Ao servir-se o champagne, o sr. Felinto de Almeida, chefe da secção de Emprestimos e Hypothecas, da Companhia, leu, pelo sr. J. Wallerstein, um discurso de agradecimento aos representantes da Sul-America, pelo modo por que elle e o sr. Antonio Sanches, filho do sr. J. Sanches, um dos fundadores da Sul-America, haviam sido recebidos aqui.

Enaltece o modo altamente significativo para o bom nome da companhia, pelo qual os srs. agentes entenderam dever commemorar a sua vinda ao Rio de Janeiro, realizando no diminuto prazo que decorreu de 15 de fevereiro a 15 de abril do corrente anno, negocios de mais valor que jamais a companhia fez, no mesmo periodo de tempo, durante toda a sua existencia.

Os negocios realizados nestes dois mezes, diz o sr. Wallerstein, montaram a cinco mil contos de réis, *record* este de que se devem orgulhar o corpo de agentes como melhor, não ha em parte alguma.

Agradecendo, de todo o coração, esses esforços, espera que esse successo se desenvolva.

Proseguindo, diz que, durante muitos annos, trabalhou na New-York Life Insurance Company, tendo estado presente a suas reuniões numerosas. As vezes tratou com agentes dessa companhia em muitos paizes da Europa e da America do Sul, nunca, porém, teve a fortuna de estar presente a uma reunião como aquella.

Pretendia permanecer aqui algum tempo. Infelizmente, motivos de ordem especial o chamam á Europa. Promette, entretanto, voltar, repetindo a sua visita cada anno.

Continuando, declara que o resultado definitivo do concurso de agentes só poderá ser declarado no dia 15 do corrente, mas pelos resultados até agora conhecidos e tomando em conta a possibilidade de serem recebidos os premios de mais seguros, ainda pode classificar como vencedores os srs. Thomaz da Cunha Beltrão e J. Thedim.

A estes agentes, especialmente, apresenta as suas congratulações e agradecimentos.

Antes de terminar, pede permissão para assignalar o facto da «Sul America», em 11 annos de existencia apenas, haver accumulado capitaes no valor de 18.539:000$, montando os premios a mais de 7:300:000$ por anno, montando os seus seguros em vigor a 114.000:000$.

Não crêmos companhia alguma tenha jámais registado esta somma em tão curto prazo de existencia.

Refere-se a obstaculos que a Sul America encontrou e aos quaes soube vencer, collocando-se, por fim, no brilhante estado de prosperidade em que se encontra.

Agradece quanto fizeram os srs. agentes em beneficio da companhia e bebe á sua saude.

Trocaram-se em seguida varios brindes, falando os srs. dr. Augusto de Freitas, J. Thedim, M. Segismundo, M. Penteado, Victor Levy, dr. L. Bahia, J. Lage, Thomaz Beltrão, Olympio Tavora, J. Guimarães, Azevedo Junior, Fontoura Xavier, Felinto de Almeida e o representante desta folha que, respondendo ao brinde feito á imprensa, saudou a Sul America.

Uma banda da Força Policial tocou durante o almoço, que terminou ás 4 1/2 da tarde por entre as maiores expansões de justo contentamento pelo motivo da reunião.

O *menu* foi o seguinte:

Hors d'oeuvres: — Canapés de caviar et anchois, assiettes assorties de charcuterie fine, salade de pommes, oeufs brouillés aux truffes, badejo-sauce beurre d'anchois, sauce mousseline, vol-au-vent de pigeons, côtelettes de mouton petits-pois, pommes frites, dindonneau au jambon, croute aux fruits, glace de crème, vins; hoelheimer, chateau leoville, cordon rouge.

Estupendos Milagres — Tem feito a Magnesiana de S. Lourenço, cura segura dos padecimentos do figado, rins e bexiga.

"Correio" de Paquetá

Digna da solicitude dos poderes publicos é a ilha encantadora, que vontade mysteriosa escondeu no remanso da nossa Bahia.

As suas praias, que uma fila de rochedos das mais extravagantes formas, parece defender das iras do oceano; a vegetação, opulenta, luxuriante, que se eleva do seu solo arenoso, cortado de alamedas que a fronde abundante das arvores sombrea; a nota lendaria que, a cada passo, se revela, recordando um romance, como na *pedra da Moreninha*, ou lembrando o quanto é varia e esquiva a felicidade humana, como na *pedra da Fortuna*; a belleza incomparavel dos poentes, de nuanças indescriptiveis, o extravagante e a magia do luar, prateando as praias desertas e os rochedos musgosos, a pujança da *Arvore*, que, em alguns logares, traz a impressão de achar-se a gente no sertão virgem, tão larga e frondosa é a copa das mangueiras: tudo emfim dá a Paquetá titulos de sobra para exigir da Municipalidade os mesmos desvelos que ella dispensa a tantos outros recantos que a prodigalidade da Natureza espalhou sob o céo carioca.

Um conjunto de reformas tendentes a melhorar o serviço de barcas e prover de mais faceis e abundantes recursos o mercado da ilha, tornal-a-ia um refugio precioso, um retiro preferido por quantos aspiram, depois da agitada labuta diaria, respirar um ambiente purificado pelas auras marinhas.

Foi para servir de éco a esses justos reclamos, attrahindo para a ilha a attenção dos poderes municipaes e despertando a iniciativa de certos melhoramentos, que o *Correio da Manhã* se occupa hoje da pittoresca ilha, e o fará de outras vezes.

* * *

E' corrente e tem achado guarida em varias secções avulsas nos jornaes a censura feita á Cantareira de se utilizar de *lanchas* para o serviço de conducção de passageiros em certas horas, quando o seu contrato com a Prefeitura estabelece que o meio de transporte será a *barca*.

A Cantareira, violando-o, com mais propriedade, sophismando o contrato, faz uma viagem redonda a *barca* e outra a *lancha*.

Attenuada seria a sua falta si o reduzido numero de passageiros assim o determinasse.

Realmente, não vale a pena empregar uma barca para conduzir 10 ou 20 pessoas. Tal facto entretanto não se dá. A lancha transporta diariamente uma média de 50 passageiros. Nos sabbados á tarde, esse numero sobe a 80. E' commum viajarem, sobretudo quando vão senhoras, muitas pessoas sentadas, com grande incommodo e risco de vida, nas bordas da embarcação.

Actualmente, com a entrada do inverno, a viagem de lancha á noite se torna um verdadeiro supplicio; é *uma hora e 10 minutos* que um pobre passageiro supporta mal accommodado e recebendo em cheio as fortes lufadas de ar frio de que não o resguarda absolutamente a embarcação em extremo desabrigada.

Nessas occasiões, sobe de ponto o mal-estar, surgem as reclamações e os protestos, em cuja efficacia ninguem mais acredita, tão repetidos tem sido e tão conhecida é a indifferença da Cantareira pela commodidade e vida daquelles que, afinal contribuem tambem para que ella dê aos seus accionistas gordos dividendos.

E' tempo, agora que o abastecimento d'agua para a ilha é uma realidade, problema cuja solução veiu dotal-a do unico attributo natural que lhe faltava, é tempo de melhorar o serviço de conducção, augmentando o numero de barcas e substituindo por estas as incommodas lanchas.

Mas, emquanto não póde a Prefeitura conseguir da Cantareira a reorganização do horario, que ao menos faça cumprir o contrato, que, á parte qualquer sophisma capcioso, estabeleça *barca* e não *lancha*.

* * *

Está marcada para o proximo domingo, 12, a visita do cardeal Arcoverde ao qual se prepara festiva recepção.

O cardeal, ao que se diz, nutre desde muito o mais vivo desejo de conhecer a ilha, o que será para o virtuoso pontifice do nosso clero uma bella opportunidade para avaliar o que de sincera e justificada satisfação vae ao festival com que se pretende solemnizar a sua visita.

Embora a commissão não tenha organizado ainda o programma definitivo, sabemos que um arco de triumpho será levantado defronte da estação das barcas e que o itinerario traçado ao prestito apresentará estrumbante effeito.

A commissão cogitava de obter do illustre dr. Sampaio Corrêa que fizesse collocar nesse dia a primeira pedra do reservatorio para o abastecimento d'agua. Deante da impossibilidade, fica prejudicada essa parte constitutiva do programma.

Aos nossos leitores diremos, com as minucias que nos permitta a circumstancia de residirmos em Paquetá, informações detalhadas de quanto se referir á projectada recepção.

—

Veiu, em que pese á velha chapa, preencher uma lacuna, a fundação de um *restaurant*, graças á iniciativa dos srs. Thoco & C., commerciantes antigos da ilha.

O *restaurant*, que se inaugurou no primeiro dia do corrente mez, está montado com relativo conforto e si não realiza tanto quanto era de desejar as necessidades da ilha, serve ao menos de ensaio para iniciativas mais alentadas.

* * *

Em Paquetá existe, como em toda a parte, a praga do *bicho*.

A ultima reforma da policia, supprimindo a sua delegacia e creando uma séde geral na ilha do Governador para policiar todas as ilhas da bahia, tornou difficil o policiamento, pela dispersão de esforços, dada a vastissima área da circumscripção.

A consequencia começa a apparecer agora com a jogatina desenfreada, *sport* para o qual parece ter especial pendor a população de Paquetá, que não escolhe logares nem occasiões.

Joga-se em toda a parte, á sombra das arvores como sobre o balcão das tavernas, em terra como no mar, á luz do sol como á meia claridade de um lampeão de kerozene.

E' o marimbo, o sete e meio, o lansquenet, a vermelhinha...

A campanha contra o *bicho* não encontra éco em Paquetá.

O dr. Fructuoso de Aragão conseguiu si não exterminar, ao menos manter o decoro da policia, atemorizando banqueiros e jogadores com uma vigilancia perseguidora.

Mas agora o vicio campêa dessassombrado, desafiando o somno das autoridades.

* * *

O «Gremio Terpsychore», sociedade dansante que um grupo de gentis senhoritas organizou e vae levando avante sem desfallecimentos, abriu os seus salões no sabbado passado, proporcionando aos seus convidados o prazer de uma excellente noite repartida entre a musica e a dansa.

Infelizmente o máo tempo impediu que maior numero de senhoritas desse á *soirée* o realce das suas *toilettes* claras e o brilho das suas graças.

Mas nem por isso faltou a nota alegre e animada que acompanhou a festa até alta madrugada, quando terminaram as dansas.

* * *

Mas a vida, cheia de imprevistas mutações, não é para ninguem uma serie ininterrupta de alegrias. Uma nota pungente, mais do que triste, mereceu ser acolhida neste registro de factos, em contraste com aquelles que acima deixamos assignalados.

Distincta familia, oriunda da Bahia, recebeu no mesmo dia, quasi á mesma hora, o golpe esmagador de uma dupla desgraça.

O sr. Alipio do Valle Cabral, conhecido despachante [illegible] da uma grippe degenerada em febre perniciosa ás 8 horas da manhã de sexta-feira; [illegible] mesmo [illegible] dias [illegible]

Morreram [illegible] phanando [illegible] eram o [illegible] Paquetá [illegible] do enterro [illegible] á ultima [illegible] rendo [illegible] perfeito [illegible]

As missas de setimo dia [illegible] lebradas amanhã.

J. Insular

Insubstituivel as grandes curas [illegible] da Magnesiana de S. Lourenço.

E. F. Central do Brasil

Diversos freguezes da Estrada, em carta que nos dirigiram hontem, pedem solicitemos ao dr. Aarão Reis, director dessa via-ferrea, providencias de modo a que os trens expressos [illegible] cinco minutos na estação de Belem, tempo esse insufficiente [illegible] zerem as suas refeições, [illegible] que estas consistam de café e pão com manteiga.

Tratando-se de uma medida que julgamos, em caso algum prejudica os serviços da Estrada, esperamos que o dr. Aarão Reis, seu digno director, [illegible] devida [illegible] intermedio [illegible] carta alli [illegible]

Accresce [illegible] esses trens [illegible] sensivel [illegible] nado para [illegible] freguezes [illegible] rem os [illegible] nos, com [illegible]

— Mais [illegible] director [illegible] sito de machinas de S. Diogo [illegible] os seus [illegible] passado [illegible] deviam ser feitos.

O dr. Aarão Reis deve saber quantas são as difficuldades [illegible] sustentar [illegible] peram [illegible] sentido [illegible] ganhar [illegible] serviços [illegible]

— Foi [illegible] dada [illegible] pelo [illegible] drade [illegible] rção [illegible] rós de [illegible]

— O [illegible] mais [illegible] dadeira [illegible] collegas [illegible]

— Os [illegible] gico da [illegible] da Silva [illegible]

— Fal[illegible] apresen[illegible] [illegible]

COMPRAR CALÇADO só na BOTA FLUMINENSE — Avenida Passos, 59.

VIDA MINEIRA

Pelo telegrapho

Juiz de Fóra, 5 — Esteve [illegible] o enter[illegible] esposo [illegible]

A [illegible]

— O [illegible] zona d[illegible] proxim[illegible] ciativa [illegible]

— O [illegible] publica[illegible] voura, [illegible] dares. [illegible]

— Es[illegible] e dr. C[illegible] rior.

— A[illegible] d. Mar[illegible] Nunes [illegible]

Historia triste

Uma familia na miseria

Publicamos [illegible] Eurygdio [illegible]

«Sra. [illegible] sobre [illegible] aquella [illegible]

Accei[illegible] espaço [illegible] para as [illegible]

Eis a carta:

«Rio [illegible] sr. [illegible] voltaria [illegible] de v. s. [illegible] assigna[illegible] conviv[illegible]

Ella [illegible] dade o [illegible] esta no [illegible] tudo, [illegible] queira [illegible] rio, po[illegible] cont[illegible] educar [illegible]

Testi[illegible] sogros [illegible] o dom[illegible]

A m[illegible] nhora [illegible] residir[illegible] um Re[illegible] suo na [illegible] nada [illegible] necess[illegible] So quo [illegible] isso a[illegible] familia [illegible]

E' o [illegible] ponto [illegible] quere[illegible] sario [illegible] dos [illegible] lado [illegible] subscr[illegible] nada d[illegible] portun[illegible]

Dev[illegible] conhec[illegible] gum v[illegible] si não [illegible] lano [illegible] carta [illegible] filho d[illegible] minha [illegible] consol[illegible] min s[illegible]

Mas [illegible] conta [illegible] *se dev*[illegible]

A ca[illegible] nesto [illegible] lino e [illegible] ver um [illegible] consol[illegible] que d[illegible] minha [illegible]

Já p[illegible] de ni[illegible] teriter[illegible]

Agra[illegible] estima[illegible] — *Reginaldo Rispoli*.»

NAVALHADA

NA RUA PEDRO AMERICO

Hontem, na rua Pedro Americo, travaram-se de razões Alfredo de Castro e Silva e Joaquim de Souza, desafectos antigos.

Depois de alguma discussão, Joaquim, puxando de uma navalha, passou-a no rosto de seu desaffecto.

Chegando a policia do 6º districto, que prendeu em flagrante o aggressor, mandou o ferido para a Assistencia, e, depois de [illegible] Joaquim de Souza, recolheu-o ao xadrez, depois á sua residencia.

Ataque perigoso

Fausto Augusto Borba, morador na rua do Ornellas [illegible] hontem a [illegible] stanta [illegible]

Hontem [illegible] selo [illegible] moles [illegible] elle ca[illegible] a mel[illegible]

Sem [illegible] espo[illegible] depoi[illegible] morad[illegible] da su[illegible]

Levado á sede do 13º districto policial, do 1º [illegible] que en[illegible] flamm[illegible] soccorro [illegible] sua residencia.

ALFANDEGA

E' de urgente necessidade que o sr. inspector da Alfandega tome uma providencia a respeito dos leilões da Alfandega.

Ao nosso conhecimento tem chegado não pequeno numero de reclamações de pessoas que arrematam mercadorias na Alfandega, e todas ellas pouco mais ou menos nos mesmos termos: queixam-se todos das constantes annullações de praças que lhes trazem grandes prejuizos, devido á parada do seu dinheiro na thesouraria da Alfandega, pois mesmo, ás vezes, confessa o conferente, que fez a classificação da mercadoria, que errou ou deu tal classificação por informações, e o sr. inspector não admitte que a praça seja nulla senão depois de pago o respectivo despacho.

Ora, uma vez que é evidente, depois de realizado o leilão, que a mercadoria arrematada é diversa da que foi apregoada — parece-nos que a parte tem direito á annullação sem que seja preciso o pagamento prévio do despacho.

Da Consolidação das Leis da Alfandega e Mesas de Rendas não consta disposição alguma que obrigue a esse pagamento.

O exame da mercadoria feito pelos pretendentes nos lotes não póde de maneira alguma ser completo, por circumstancias que talvez escapem ao sr. inspector, mas que são conhecidas, não só pelos chefes que presidem aos leilões, fiéis da armazem, como por todos que se apresentam á arrematar na Alfandega.

— Pela inspectoria, foram nomeados os conferentes e escripturarios abaixo para, na semana entrante, desempenharem as commissões seguintes:

Distribuição interna, Costa Pontes;

Correio, Rodolpho Tinoco;

Bagagem, Arruda;

Despacho sobre agua, Leal Vallim;

Arqueação, Costa Junior e Paulino de Mendonça;

Avarias, Gama Malcher, Rego Monteiro e Lobo Botelho.

— A's 2ª e 3ª secções, para informar, foram enviados os requerimentos de Pinto & C. e Silva Carneiro & C. pedindo restituição de direitos pagos a mais em despachos effectuados.

— Foi permittido a James Selsar & C. despacharem, ignorando o conteúdo, varios volumes por elles importados, pagando a multa de 5 % de expediente.

— Ao capitão do vapor inglez *Knutsford* foi mandado effectuar despacho, pelo manifestado, de 5.185.983 kilogrammas de carvão de pedra.

— Assignaram termo de entrada, na 1ª secção, os commandantes das embarcações seguintes: Vapores *Aymoré*, *Galrune*, *Gloria*, *Guanabara*, *Heidelberg*, *Itapacy*, *Itacolomy*, *Industrial*, *Mayrink*, *Spartan*, *Tennyson*, hiates *Vencedor*, *Dois Amigos* e patacho *Regaleira 2º*.

— Livres de direitos foram mandadas despachar uma caixa contendo uma machina, destinada á Casa da Moeda, 47 barras de ferro e uma caixa contendo cobertores de algodão, importadas pelo Corpo de Bombeiros.

— A's 2ª e 3ª secções, para informar, foram enviados os requerimentos em que os srs. Silva Carneiro & C., E. Lambert e Ch. Borilleux pedem restituições de direitos pagos a mais em des[illegible] effectuados.

— A commissão de avarias, para rectificar o valor official da mercadoria contida em um pacote, foi mandado voltar um requerimento do sr. Antonio Martins dos Santos, relativo á differença do peso no citado pacote por elle arrematada em leilão realizado nesta alfandega.

— Descarregaram para terra generos de procedencia nacional os vapores *Itaituba*, *Brasil*, *Mayrink* e hiate *Vencedor*.

— Foi indeferido um requerimento dos srs. Carneiro Ribeiro & C., relativo a 12 caixas que importaram.

— Pela guarda-mória, foram escalados os guardas abaixo para, na semana vindoura, prestarem serviço nos seguintes postos fiscaes:

Ilha Fiscal — Frederico de Lima, Christovão de Vasconcellos, Garcez Palha, Romualdo Freitas, Francisco Moreno, Mario de Miranda e João Dolózel.

Vigilante — Americo Vasconcellos, Cunha Bipper, Galdino Gonçalves, Ribeiro dos Santos, Clarindo Lima, Ascendino Donalio e Vieira de Rezende.

Guanabara — Felisberto de Mello, Gonçalves Coelho, Cicero Lobato e Estevão Cruz.

Moçambique — Avelino de Lima, Xavier de Barros e Lucas dos Santos.

Ponte — João Luiz Ferreira, Lopes de Mendonça e Claudio de Figueiredo.

Thesouraria — Pedro Gomes, Annibal Jardim e Mesquita Bastos.

Balario — Souza Cabral, Souza Rego e Jorge Campos.

[illegible] — Corrêa da Rosa, Euclydes [illegible] e Adolpho Ribeiro.

— Do despachante geral dessa Alfandega, sr. Joaquim José de Brito, recebemos a carta abaixo que, embora não justifique em hypothese alguma, o acto de fraqueza da inspectoria no caso da barca *Errol*, publicamol-a para fechar o incidente:

«Illmo. exmo. sr. redactor do *Correio da Manhã* — Rio de Janeiro, 3 de maio de 1907 — Não tivesse eu lido, na secção «Alfandega» do vosso conceituado jornal de hontem, a carta da pessoa conceituada e que vos merece fé, e não viria, mais uma vez, pedir-vos a publicação de mais esta minha missiva, tratando do caso da relevação da multa imposta pelo sr. inspector da Alfandega ao capitão da barca *Errol*.

Disse-vos, sr. redactor, e com os proprios documentos promptifico-me a provar a v. ex. ou á pessoa conceituada e que vos mereça fé, que o acto justiceiro praticado pelo actual sr. inspector da Alfandega, innocentando da multa ao capitão da barca *Errol* foi identico ao do digno antecessor de s. s., com relação á *Diamond King*.

Vejo, sr. redactor, que *a pessoa conceituada e que vos merece fé* está bem enfronhada nestas duas questões mas, permitta-me dizer-lhe, ella, truncando factos, prefere machucar os homens, levando ao Calvario das suas paixões a cruz da desaffeição que vota á actual administração da nossa Alfandega, a dar á publicidade a exiguidade dos factos [illegible] pegado, da penna para [illegible] esta discussão da *lana caprina*.

Permitta-me tambem, sr. redactor, narrar os factos referentes ao despacho da The Diamond King.

A The Diamond submetteu a despacho diversos volumes contendo *ferragens* e constantes de uma relação que juntou ao requerimento solicitando do ministerio da fazenda isenção de direitos, cujo requerimento já se achava na Alfandega com o competente cumpra-se do sr. inspector de então.

Como soe acontecer, estes despachos são processados e seguem os mesmos tramites dos despachos communs e soffrem uma prévia conferencia interna, e só depois de calculado como si tivessem de pagar direitos de importação, vão ás mãos do respectivo empregado para pôr-lhe, á margem, a nota de — Livre de direitos.

Na occasião da conferencia interna, o respectivo conferente, porém, julgou dever separar martellos, enxadas, foices, picaretas e cabos de madeira e, relacionando esses objectos, communicou ao inspector [illegible] que attingir a elles a isenção concedida, o que deu logar á imposição de multa de direitos em dobro, que foi relevada depois de provada a falsa procedencia de taes allegações.

Agora, permitta-me passar aos factos da *Errol*, para provar a egualdade de procedimento nos dois casos.

A barca *Errol* manifestou 19.645 conceiras de pinho e descarregou 19.363. O piloto, de accordo com o art. 353 da Consolidação, declarou, porém, ter recebido de menos 365 conceiras, o que importava dizer que o carregamento compunha-se de 19.280 conceiras.

O capitão, no dia immediato, dentro das 24 horas (art. 353, § 1º) ratificou esta declaração, pelo que o seu carregamento era o de 19.280 conceiras.

Esta declaração devia ser, como foi, acceita, mesmo que fosse feita 8, 10 ou mesmo 20 dias depois (cit. art. e §).

Deante destes factos, pois, pergunto:

1º Houve ou não falta? Houve.

2º Devia o capitão ser multado por ella? Não, pois o capitão declarou.

3º Houve accrescimo? Não, pela resposta acima.

4º O capitão foi multado por accrescimo? Sim, devido á confusão do conferente, que tomou como accrescimo o numero de conceiras encontradas além daquelle declarado pelo piloto.

5º Finalmente: Devia ou não ser relevada a multa imposta pelo supposto accrescimo? Que responda a pessoa conceituada e que vos merece fé.

Dito isto, sr. redactor, resta-me pedir á *pessoa conceituada e que vos merece fé* que, caso ainda volte á imprensa para tratar deste assumpto, o faça assignando o seu nome, afim de me vêr exonerado da paternidade das accusações á inspectoria, que se me tem emprestado, com intuito de fazer mais valiosa a defesa que tenho tomado sob a minha assignatura.

Não pretendendo voltar mais a incommodar v. ex. sobre este incidente, subscrevo-me, de v. ex. com a mais alta estima e consideração, att. ven. e cr. obr.»

DESASTE E MORTE

Manoel Narciso de Rezende, alumno da Escola de Aprendizes Machinistas nesta capital, veiu hontem [illegible] ara terra gosar uma licença que para isso obtivera, para visitar sua familia.

Passando pela rua da Lapa, tentou tomar em movimento um bonde da Jardim Botanico, linha Gavea, e, como não formasse bem o pulo, caiu, ficando com ambas as pernas decepadas pelas rodas do reboque.

Transportado em padiola para o hospital de marinha, Manoel Narciso expirou ao chegar ali.

As autoridades do 13º districto tomaram conhecimento do facto, dando as providencias que o mesmo exigia.

O motorneiro do bonde Felippe Coelho, da chapa 124 e regulamento 93, conseguiu evadir-se.

Agua Magnesiana de S. Lourenço — Tem os mais honrosos attestados de sua infallibilidade nos encommodos dos rins, figado e bexiga.

Aggressões

Ignacio José Tavares jurou vingar-se de Sinval Pereira da Silva e hontem, á noite, foi esquinal-o, na rua general Camara, á saida do predio n. 317.

Ignacio arrumou uma garrafa na cabeça de Sinval, ferindo-o.

A policia do 4º districto prendeu Ignacio em flagrante, fel-o recolher ao xadrez.

— Foram presos hontem, á noite, quando se aggrediam mutuamente na Avenida Passos, Francisco Teixeira Bastos e Francisco José Ferreira, sendo recolhidos ao xadrez.

VIDA ACADEMICA

Vida escolar

Lyceu de Artes e Officios

Os srs. commendador Bethencourt da Silva, dr. Frederico Silva, Jeronymo da Costa Couto, dr. Bethencourt da Silva Filho, Evencio Nunes, Washington Reis, dr. Antonio Ferreira de Abreu e capitão Theodosio Pinto de Oliveira como membros da directoria e do professorado do Lyceu de Artes e Officios, foram hontem á residencia do dr. Rodrigues Alves, ex-presidente da Republica, cumprimentar s. ex., como presidente que é da Sociedade Propagadora de Bellas Artes, mantenedora do Lyceu, e conferenciar sobre assumptos que dizem respeito á referida Sociedade.

Apresentados os cumprimentos de boas vindas e expostos os motivos da visita, retiraram-se penhorados pela maneira fidalga por que foram acolhidos pelo ex-presidente da Republica.

—

O professor Antonio Ferreira de Abreu, director da Association Polytechnique de Paris, nesta capital, offereceu-nos hontem um quadro photographico, representando um grupo de alumnos do curso por aquelle professor mantido gratuitamente.

Panamás a [illegible] cipos [illegible] ou [illegible] na Chapelaria Colombo — Uruguayana 13, esquina da Sete de Setembro.

VIDA OPERARIA

Federação Operaria do Rio de Janeiro — Reune-se, hoje, ás 7 horas da noite, o conselho federal.

Tendo de tratar-se de assumptos de grande importancia e urgencia, pede-se o comparecimento de todos os delegados.

União O. Estivadores — Reune-se hoje, ás 7 horas da noite, em sessão de conselho, para tratar de assumptos de maxima importancia. Pede-se o comparecimento de todos os directores e interessados.

Gréve dos Canteiros — Continua em plena actividade o movimento encetado pela classe. Durante o dia de hontem, esta conservou-se em reunião permanente, tendo estado na séde do Congresso União dos Operarios das Pedreiras diversos proprietarios de pedreiras, que se acham [illegible] a assignar as tabellas confeccionadas pela classe e que ante-hontem lhes foram apresentadas.

Já assignaram as dessas — Figueiredo Cunha & C., da rua do Bom Pastor; Antonio da Silva, da rua Aristides Lobo, e mandaram pedir o original os industriaes de pedreiras, José Moreira, da rua Aristides Lobo e Custodio dos Santos, de Icarahy, para o assignarem.

Os srs. Domingos Fernandes Pinto & C. communicaram por officio estarem promptos a assignar a respectiva tabella.

A classe espera que os demais [illegible] assignem hoje.

Agua Magnesiana de S. Lourenço. Excellente remedio e infallivel nos soffrimentos do figado, rins e bexiga.

Não ha egual

Em casa que mais barato venda não ha como a casa A' Industria Nacional — Cobertores superiores a 2$, avelludados grandes a 4$, ratinés que valem 10$ a 8$, ratinés que valem 15$ a 8$, colchas de bôrs grandes a 4$ e todos os artigos, roupas brancas, atoalhados, tapetes e bijouterias por preços que não ha egual — Rua Carioca 46, em frente á tragedia da rua da Carioca.

DIA SOCIAL

DATAS INTIMAS

Completou hontem um anno de existencia o interessante Emilio, filho do sr. Joaquim Pedrosa de Lanouville e Amelia Lahey P. de Lanouville.

— Faz annos hoje a senhorita Iza Maia, filha do sr. José Maia, ajudante de porteiro dos Correios desta capital.

— Passa hoje o anniversario natalicio da exma. sra. d. Maria Henriqueta de Bom Despacho.

— Faz annos hoje a exma. sra. d. Carlota Ledis de Souza, esposa do sr. Alcides de Souza.

— Faz annos hoje o digno thesoureiro do «Grupo dos Seis» sr. D. Juan Galera del Corral.

— Passa hoje a data natalicia do dr. Ennes de Souza, lente da Escola Polytechnica.

Não faltarão ao illustre professor e homem de sciencia effusivas saudações e homenagens ás suas nobres e elevadas qualidades.

— Faz annos hoje a distincta senhorita Amalia Cardoso, que por esse motivo será muito cumprimentada pelas suas amigas, que são em elevado numero.

— Passa hoje o anniversario natalicio do sr. Aarão Reis, director da E. F. Central do Brasil.

Ao anniversariante, além de outras homenagens, será prestada a da Associação Geral de Auxilios Mutuos, que o tem como presidente honorario, a qual consistirá na entrega a s. s. de um album de grande valor artistico.

CASAMENTOS

Na Barra do Pirahy, realizou-se sabbado ultimo o consorcio do sr. Hostilio Ribeiro Silva, estimado empregado da «Sul America», com a gentil senhorita Saturnina Diogo.

BAPTIZADOS

Baptizou-se hontem, na matriz do Engenho Velho, [illegible] Esther, filha do sr. Honorio [illegible] da Costa Pinheiro, servindo de padrinhos o sr. Alfredo da Costa Guimarães e sua gentil filha senhorita Esther Guimarães.

SOCIEDADES CARNAVALESCAS

TENENTES DO DIABO — Foi uma noite cheia a de ante-hontem na caverna dos valentes [illegible]

[illegible] começaram cedo, só terminando quando o deus da luz appareceu.

CLUBS E FESTAS

HIG LIFE CLUB — Como sempre, esteve extraordinaria a reunião deste club, ante-hontem.

Estavam a postos todas as *habitués* daquelle club.

Foi mais uma victoria dos foliões da rua de Santo Amaro.

CASINO HESPANHOL — «Provincianos em Lisboa», essa deliciosa comedia em que são representados com uma fidelidade admiravel e [illegible] situações [illegible] costumes provincianos, de volta [illegible], foi a escolhida pelo sr. Mario Brandão, distincto e sympathico e excellente actor, escolhida para seu beneficio ante-hontem realizado no Casino Hespanhol. «Provincianos em Lisboa» está bem ao gosto da platéa, e o sr. Brandão, [illegible] esperança de se sentirem [illegible] escolhendo-a, [illegible] ecos estes animados, procurou confirmadores. Os amadores que a houveram executado, [illegible] de um merecimento [illegible] aos clubs familiares, em que, quando não vemos a uniformização, contentamo-nos apenas com os passos [illegible] principaes na carreira dramatica, que nos offerecem.

Era uma duvida um prazer [illegible] que nos proporciona o sr. Mario Brandão. Não falando já de s. s., que nos pareceu um artista experimentado, [illegible] dos amadores se mostraram as sras. Marietta Corrêa [illegible] e Sophia Gomes, [illegible] de [illegible] [illegible] que, effectivamente não tivemos [illegible] admirar, [illegible] circumstancia de [illegible] senhora do papel, facto [illegible] a recorrer ao auxilio do ponto, que [illegible] nos deslizes mais [illegible] do [illegible]

[illegible] senão não vem de forma alguma [illegible] antes um reparo a um trabalho do que não póde tirar partido, coisa, alias, para que havia muitos e bons elementos.

O sr. Alberto Pires esteve da melhor forma [illegible] seu personagem, o que secundou [illegible] com correcção o sr. Carlos [illegible]

Depois [illegible] foi-nos dado apreciar [illegible] exhibir, entre outros, os srs. Carvalho da Motta, que declamou com muito [illegible] poesias, e ainda o sr. Alberto [illegible], na canção do marinheiro [illegible] de Cornevilla, uma excellente occasião de apreciar o seu trabalho. Não era apenas [illegible] sendo um artista acabado.

Após o intermedio, e [illegible] a deliciosa festa que nos proporcionou o sr. Mario Brandão, realizou-se um esplendido baile familiar.

MENSAGEM

DO

PREFEITO DO DISTRICTO FEDERAL

Lida na sessão do Conselho Municipal

DE

4 DE MAIO DE 1907

Directoria de Obras e Viação

A Directoria Geral de Obras e Viação é no momento em que atravessamos o departamento mais activo da Prefeitura, precisa ser reorganizada, de modo a poder attender efficazmente aos encargos que lhe estão affectos.

O projecto existente nesse Conselho, com algumas modificações, attende, a meu ver, ás conveniencias e ás exigencias do serviço. Do assumpto me occupo mais desenvolvidamente na parte desta exposição referente á Directoria Geral de Obras e Viação.

Bibliotheca e Archivo

Convém que estes dois serviços, que são como que complementos um do outro, pelas relações intimas que os ligam, sejam reunidos sob uma unica direcção, formando repartição especial, despida de excrescencias burocraticas.

Como vereis na parte desta exposição referente á Bibliotheca, este instituto municipal, até agora quasi esquecido e vivendo em inteiro desamparo, vae renascendo aos poucos e reconquistando lentamente a importancia que já teve, logo após a sua fundação.

Dando inteiro cumprimento ao disposto no art. 2º do Decreto n. 312, de 30 de agosto de 1902, e tendo em vista, não só a intenção que teve o legislador, expressa na mensagem de um dos meus mais illustres antecessores ao fazel-a repartição independente como dantes era, mas tambem a situação anomala em que se achava essa repartição, que era ao mesmo tempo independente e subordinada, por deliberação de 31 de janeiro ultimo fiz desligal-a da Directoria Geral de Instrucção, alliviando ao mesmo tempo este departamento administrativo da responsabilidade da direcção desse annexo, inteiramente estranho ao seu objectivo e dando aquelle serviço a vida propria de que tanto necessitava para o seu desenvolvimento. Interpretando a lei citada como me pareceu melhor e mais de accordo com as vistas do legislador, julgo ter cumprido o meu dever.

O archivo municipal, cuja riqueza em documentos da maior importancia lhe dá direito á collocação elevada, reduzido, como se acha, á simples secção de repartição com cujos serviços não tem ligações, é uma instituição morta de que a Municipalidade nenhum proveito colhe.

Reunidos os dois serviços e collocados sob a direcção de quem tenha decidido pendor para a especialidade, longe de prejudicar qualquer delles, só póde concorrer para o respectivo desenvolvimento.

Estatistica

Este serviço municipal, cuja importancia não preciso encarecer, está exigindo prompta reorganização, como, aliás, meu antecessor fez sentir e o solicitou em todas as suas mensagens dirigidas ao Conselho, desde 1903. Hoje, que o Governo Federal trata de melhorar e de dar vida ao serviço da estatistica geral da Republica, entregando-o á direcção reconhecidamente competente e que alguns Estados, como sejam o do Rio de Janeiro e o da Parahyba do Norte, que ainda [illegible] o possuam, acabam de creal-o, naturalmente [illegible] haverem reconhecido a sua indeclinavel necessidade, impõe-se a reorganização do serviço que a Municipalidade possue e que, pelas precarias condições em que se mantém desde a sua creação, quasi nada tem podido produzir de util.

Foi, com certeza, por haver reconhecido que a Repartição de Estatistica Municipal não se achava apparelhada para qualquer emprehendimento serio, da orbita das suas attribuições, que o meu antecessor julgou dever confiar a uma commissão especial a execução do recenseamento do Districto Federal, que, por força do decreto n. 1068, de 6 de julho de 1906, teve de mandar proceder em 20 de setembro do referido anno.

A reorganização do serviço de estatistica para que possa dar os resultados de que a administração tem mister — impõe a revisão escrupulosissima do respectivo pessoal sem regular a preferencia senão pela habilitação technica comprovada.

Sem que a Repartição de Estatistica tenha pessoal seu, educado no tirocinio desse serviço especial, com pendor para as investigações que constituem o seu objectivo, e de comprovada competencia technica, será de todo improductiva e inutil qualquer reforma.

Está claro que para conseguir esse *desideratum*, é preciso que a repartição não esteja subordinada a nenhuma outra — que constitua serviço autonomo.

Assim, penso que o projecto de lei n. 53, de 1905, apresentado a esse illustre Conselho e já approvado em 1ª discussão, com alguns retoques, satisfaz o objectivo collimado, visto attender ás principaes exigencias do serviço.

Policia administrativa

Alliviada desses dois serviços extranhos á sua funcção especial, a Directoria Geral de Policia Administrativa poderá desempenhar-se mais folgadamente dos encargos que lhes são proprios, mantendo fiscalização ininterrupta e energica das agencias da Prefeitura, dos serviços de inflammaveis e das remoções e outros que as leis em vigor lhe conferem o que constituem propriamente objecto das suas attribuições.

Entre esses serviços, um — o da fiscalização exercida pelos guardas municipaes, precisa ser remodelado para que possa ser util. Sujeitos apenas á fiscalização dos agentes da Prefeitura, já de si onerados com serviços proprios de continua e vigilante fiscalização e outros de sua attribuição, os guardas municipaes vivem, por assim dizer, ás soltas, podendo commetter toda a especie de abusos e faltas, com prejuizo da administração e dos administrados.

A guarda de policia administrativa municipal para que tenha a disciplina indispensavel ao regular exercicio das funcções que a lei lhe commette precisa ser ligeiramente militarizada, tendo um inspector geral e os inspectores seccionaes precisos para fiscalizal-a e trazel-a em constante vigilancia, dando-se-lhe organização mais ou menos semelhante á da Guarda Civil, que tão bons serviços presta.

A Inspectoria Geral dos guardas subordinada directamente ao Prefeito os escalaria diaria ou semanalmente para servirem nas diversas Agencias, fiscalizando-os constante e ininterruptamente para que cumpram seus deveres.

Esta creação póde ser feita com insignificante augmento da despeza que actualmente faz a Municipalidade com esse serviço, sendo com certeza dobrado o proveito colhido.

Nova divisão de districtos

Precisa tambem ser modificada a actual divisão de circumscripções municipaes, de modo a collocal-as dentro dos limites estabelecidos no art. 12 § 31 da Consolidação das leis federaes municipaes e uniformizada para todos os serviços municipaes.

Segundo os dados fornecidos pelo recenseamento municipal de 20 de setembro, cujos trabalhos se ultimam presentemente, algumas das circumscripções municipaes, como sejam as da Candelaria, Santa Thereza, Tijuca e Ilhas tem população inferior a 10.000 habitantes, limite minimo marcado pela citada lei, e outros como os da Gloria, Espirito Santo e Inhaúma tem mais de 50.000 habitantes, isto é, excedem [illegible] o limite maximo da lei, que é de 50.000 habitantes.

Accresce ainda que em dois districtos, que teem população legal — o do Sacramento e [illegible] movimento commercial é tão intenso e tão elevado o numero de casas de commercio, que torna-se impossivel a um só agente fiscalizal-o regularmente.

Relativamente ao districto da Candelaria, torna-se necessaria uma explicação. De accordo com as instrucções expedidas para a execução do recenseamento, só foram recenseadas no districto da Candelaria, como moradores, as pessoas que nelle pernoitaram de 19 para 20 de setembro. Sabido como é que esse districto é essencialmente commercial, não tendo uma só habitação collectiva, está claro que a população recenseada não representa senão uma fracção da que realmente o habita, formando verdadeiros domicilios, desde a madrugada até a noite, e que não foi alli recenseada pelo motivo acima exposto.

Como a divisão do Districto Federal em circumscripções visa principalmente tornar possivel a fiscalização das autoridades municipaes, e, para isso foi creada uma agencia em cada uma dellas, fiscalização que é feita nas horas de movimento da população e não quando esta se recolhe, é claro que, para os fins legaes, a circumscripção da Candelaria tem a população precisa para constituir districto municipal, o que não se dá com as outras que têm menos de 10.000 habitantes.

Do que fica summariamente exposto, resulta a necessidade de ser alterada a divisão de alguns districtos e de se crear dois novos pelas divisões dos do Sacramento e de Inhauma, [illegible]

[illegible]

Tendo a Commissão Central do Recenseamento [illegible]

Recenseamento

Tendo terminado a 1 de novembro do anno findo o trabalho de contagem das listas censitarias e cadernetas dos recenseadores, o que permittiu conhecer a cifra bruta da população do Districto Federal, dirigiu a commissão central do Recenseamento a meu illustre antecessor, em 10 do mesmo mez, um officio, annunciando que a população recenseada em 20 de setembro era de 811.256 habitantes, sendo homens 463.146 e mulheres 348.130. Esses algarismos soffreram pequenas alterações com o serviço da apuração.

O trabalho de apuração se fez com a maior rapidez, graças ao processo empregado do desdobramento das listas da familia em cartolinas individuaes. Presentemente a commissão occupa-se com a organização dos quadros da população nas suas diversas discriminações, trabalho por sua natureza moroso, por precisar ser feito com o maior cuidado e attenção, e que, uma vez terminado, permittirá fazer o commentario scientifico indispensavel em tal ordem de investigações. Comquanto a impressão do trabalho exija tempo, espera a commissão poder distribuil-o antes de setembro, pouco mais de um anno depois do inicio dos trabalhos preparatorios, ou cerca de doze mezes da data da operação censitaria, o que constituirá verdadeiro successo, attento ao tempo minimo dispendido em nosso paiz e no estrangeiro em trabalhos identicos.

Tendo-se esgotado o credito decretado para a execução do recenseamento, credito aliás, reconhecido desde logo officialmente como insufficiente para aquelle objectivo, e não tendo esse Conselho dado solução, até o seu encerramento, á Mensagem em que o meu antecessor solicitara o necessario reforço, em obediencia ao que estatue o art. 21 da Consolidação das Leis Organicas do Districto, abri para aquelle fim, pelo decreto n. 631, de 8 de Fevereiro ultimo, um credito de 50:000$, quantia julgada sufficiente para a conclusão dos trabalhos. Não me sendo licito suspender a execução de trabalho creado por lei e de reconhecida utilidade, cujos resultados eram instantemente reclamados por todos os que se interessam pelos negocios municipaes, e dos quaes a propria administração necessita para se guiar na resolução de importantes problemas, e não podendo fazer correr a despeza pela verba de Eventuaes, por tratar-se de despeza prevista, não tendo outro alvitre a tomar do que o do cumprimento do dispositivo supracitado, assim fiz, visto se achar o Conselho privado de se compor pelo adiamento da respectiva eleição para muito mais tarde.

Egual procedimento tive de adoptar para não suspender os serviços a cargo do Laboratorio Municipal de Analyses.

Tendo justificado plenamente a abertura desses creditos nos considerandos que precedem os respectivos decretos, cumpro agora a obrigação, que me impõe a ultima parte do citado dispositivo, dando-vos conta desses actos de minha gestão durante a ausencia forçada do Poder Legislativo.

Almoxarifado

Julgo ser da maxima conveniencia para a Municipalidade a organização do Almoxarifado Geral. Não sómente haverá economia certa na unificação dos diversos almoxarifados parciaes, como ainda muito mais uniformemente se poderá fazer todo o serviço relativo aos supprimentos de material necessario aos diversos departamentos municipaes. A escripturação dos almoxarifados, que são, muitas vezes, perfeitamente identicas, permittiria nos momentos opportunos, grandes compras com todas as vantagens que estas offerecem em relação ás pequenas acquisições. E por esse modo cessaria tambem, com certeza, a confusão em que, muitas vezes, se tem visto a Prefeitura para saber, no momento, a que ramo do serviço pertencem as lavras de materiaes, por exemplo, nella existentes.

Escola pratica de agricultura

Dando, em novembro ultimo, por motivos altamente ponderosos, o meu obrigado a annuir o meu assentimento á resolução do Conselho, creando uma escola pratica de agricultura, embora convencido da necessidade de se cuidar desse assumpto, tomei o compromisso, do que venho agora desempenhar-me, de collaborar comvosco na satisfação desse *desideratum*.

Uma das principaes causas do definhamento da pequena lavoura no Districto provém de não conhecer, o pequeno lavrador, os modernos processos de cultura com os quaes a força do individuo se multiplica, tornando-o capaz de conseguir, com menor esforço, productos de melhor qualidade, em maior abundancia, por conseguinte mais baratos.

A solução deste importante problema que tanto interessa á prosperidade municipal depende do ensino pratico, que convém instituir em beneficio do lavrador.

Esse por demais convencido de que as escolas de agricultura pouco resultado darão, por emquanto entre nós.

O grande proprietario poderá, ponderando por ter lido, ou mesmo por ter visto como devem ser executados os trabalhos, os instrumentos, os processos modernos mais apropriados; desde, porém, que não saiba elle proprio fazer para que o seu empregado aprenda o conveniente manejo das machinas, estas serão já, fatalmente a ruina das primeiras experiencias.

E' commum ver-se em algumas fazendas atiradas a um canto machinas de primeira qualidade, de conceituados fabricantes, por inserviveis, quando o defeito é o de quem não soube utilizal-as.

O meio mais racional para convencer da utilidade das vantagens dos processos modernos, será instruir o proprio trabalhador no campo, fazendo-o manejar as machinas, mostrando os effeitos dos adubos, o modo pratico de irrigar e de drenar o solo, etc., pouco importando que conheça a distribuição das forças nessas machinas, a composição chimica dos adubos ou os processos de nivelamento para abrir fossos.

Com muito mais facilidade e proveito elle aprenderá diariamente, vendo fazer e fazendo em seguida, colhendo ao mesmo tempo beneficios da sua lavoura.

Estas considerações, além de outras de ordem legal, levaram-me a vetar a resolução que creava, na zona suburbana, uma escola de agricultura em cujo programma, dividido em tres séries, se ensinava geometria plana e no espaço, algebra e contabilidade rural.

Vêse bem que esse curso aproveitaria apenas a pessoas que, concluindo-o, não se dedicariam por certo á lavoura.

Estudos sobre essa materia fazem-me acreditar que seria de inestimaveis beneficios á lavoura do Districto estabelecimento de «Campos de Experimentação» para ensino pratico da agricultura.

Desejaria instituil-os, si por vós autorizado a adquirir os necessarios terrenos e machinas, mandando vir dos Estados Unidos instructores habilitados para organizal-os.

Palacio da Prefeitura e Theatro Municipal

Acham-se em via de conclusão as obras do novo palacio da Prefeitura, devendo ser brevemente inaugurado o edificio e para elle transferidas as repartições que estão funccionando em casas improprias, algumas bastante affastadas do centro de convergencia dos serviços municipaes. Permittindo melhor installação das diversas repartições da Prefeitura, até agora tão mal accommodadas, a inauguração do novo edificio virá trazer grandes vantagens aos serviços municipaes e ao publico.

A obra do Theatro Municipal proseguiu com a maior actividade, a cargo da respectiva Commissão Constructora.

Em capitulo especial encontrareis dados minuciosos sobre todos os serviços executados e dispendios feitos com a construcção do importante edificio.

No summario dos relatorios das diversas repartições municipaes, encontrareis minuciosas informações referentes aos assumptos que se prendem a cada uma dellas.

Com a melhor vontade [illegible] quaesquer outras que julgardes necessarias para solução das providencias [illegible] de tomar, no exercicio do [illegible] popular de que vos [illegible]

Theatro Municipal

Continuam com regularidade as obras de construcção deste edificio municipal.

Os trabalhos de levantamento de paredes, collocação do vigamento metallico e assentamento da cobertura estão concluidos.

Já foi iniciado o revestimento externo, que está bastante adiantado, tendo sido tambem iniciada a collocação das esquadrias externas e internas, a collocação de escadas, o assentamento dos machinismos do palco scenico, os revestimentos internos e a installação da illuminação electrica. O assentamento dos conductores de aguas pluviaes já foi concluido, e actualmente está sendo construida a respectiva ligação com a galeria de aguas pluviaes da Inspectoria Geral de Obras Publicas.

Não convindo adiar por mais tempo o proseguimento da construcção do edificio situado no becco Manoel de Carvalho, destinado á usina productora de energia electrica necessaria ao funccionamento do theatro, a commissão constructora transferiu o seu escriptorio para o predio n. 30 da rua Treze de Maio afim de proceder á demolição daquelles, onde até então funccionava e cuja área está comprehendida na construcção.

Nos quadros que se seguem encontrareis apontamentos minuciosos sobre os trabalhos executados e sobre a despeza processada até 28 de fevereiro pela commissão constructora para custear os serviços de que está encarregada.

VIGAMENTOS METALLICOS

Na construcção das divisões internas, soalhos e superstructura da cobertura do edificio para o Theatro Municipal foram empregadas ao todo 1.407 toneladas de aço perfilado.

Uma parte minima deste material foi adquirida nesta cidade e a restante é proveniente da usina ingleza de Richard Moreland and Son e da usina belga pertencente á Société Anonyme des Aciéries d'Angleur, sendo que no vigamento da cobertura foi empregado exclusivamente aço inglez.

A despeza com a montagem, que foi executada exclusivamente por administração, importou em 137:538$467, o que equivale á média especifica de 98$ por tonelada.

O preço bastante baixo, que foi obtido, embora a montagem offerecesse difficuldades pouco communs em construcções civis, provenientes não só das grandes dimensões de algumas peças, taes como vigas de 15m,0 e thesouras de 19m,0 de vão, etc., mas tambem do facto de ser o material em sua maior parte rebitado, tendo sido cravados cerca de 25.000 rebites.

DISCRIMINAÇÃO DA DESPEZA EFFECTUADA COM A ACQUISIÇÃO E MONTAGEM DE 1407t,180 DE VIGAMENTOS METALLICOS

Material:	
Custo de 1407t, 180 de aço perfilado	296:326$937
Despezas aduaneiras	63:651$125
Transporte de bordo para o local das obras	25:403$280
Mão de obra:	
Pessoal	125:017$265
Trabalho de ferreiro	5:363$533
Ferramentas	1:441$144
Machinismos	5:716$525
Total	522:919$809

QUADRO N. 1

TRABALHOS EXECUTADOS COM A CONSTRUCÇÃO DO EDIFICIO PARA O THEATRO MUNICIPAL

Especificação	Até 31 de Julho de 1906	De 1 de Agosto de 1906 a 28 de Fevereiro de 1907	Total
Terra escavada	4.681 m3	2.136 m3	6.817 m3
Transporte de terra e entulho	10.536 m3	400 m3	10.936 m3
Volume d'agua esgotado	159.250.000 l	86.920.000 l	246.170.000 l
Escoramento das cavas	3.087 m2	...	3.087 m2
Estacas cravadas 1.186	6.779 m	...	6.779 m
Enrocamento	1.580 m3	...	1.580 m3
Concreto	1.671 m3	842 m3	3.513 m3
Alvenaria ordinaria	4.046 m3	18 m3	4.064 m3
Alvenaria de tijolo	7.887 m3	991 m3	8.881 m3
Cantaria collocada (envasamento)	326 m	...	326 m
Portadas de cantaria collocadas	17	...	17
Andaimes armados	6.400 m2	...	6.400 m2
Vigamentos de ferro montados	1.123 t	340 t 291	1.463 t 291
Marmores collocados	151 t	93 t	244 t
Cobertura terminada	1.566 m2	2.301 m2	3.867 m2
Barracões para deposito de materiaes	5	1	6
Caixas dagua montadas	2	6	8
Para-raios collocados	2	...	2
Estucamento	...	4.071 m2	4.071 m2
Revestimento a asphalto da caixa scenica	...	931 m2	931 m2
Escadas de ferro montadas	...	6	6
Esquadrias collocadas	...	151	151

QUADRO N. 2

TRABALHOS EXECUTADOS COM A CONSTRUCÇÃO DA USINA PARA O THEATRO MUNICIPAL

Especificação	Até 31 de Julho de 1906	De 1 de Agosto de 1906 a 28 de Fevereiro de 1907	Total
Terra escavada	240 m3	63 m3	303 m3
Escoramento das cavas	239 m2	...	239 m2
Enrocamento	5 m3	...	5 m3
Concreto	103 m3	45 m3	148 m3
Alvenaria ordinaria	271 m3	119 m3	390 m3
Alvenaria de lajões	4 m3	...	4 m3
Alvenaria de tijolo	...	111 m3	111 m3

PLANTAS

Até 28 de fevereiro do corrente anno foram executados pela commissão 595 desenhos originaes, necessarios á execução e bom andamento das obras.

DESPEZAS

Para occorrer ás despezas com a construcção do theatro e da usina foram abertos, até 28 de fevereiro deste anno, oito creditos, na importancia total de 6.990:127$095, assim discriminados:

Exercicio de 1904, § 36 da lei orçamentaria então em vigor	200:000$000
Exercicio de 1905, deposito feito de accordo com o art. 9º do decreto n. 537, de 28 de abril de 1898	410:127$095
Exercicio de 1905, decreto n. 531, de 9 de junho	500:000$000
Exercicio de 1905, decreto n. 550, de 16 de agosto	500:000$000
Exercicio de 1905, decreto n. 560, de 21 de outubro	400:000$000
Exercicio de 1906, decreto n. 579, de 5 de janeiro	1.780:000$000
Exercicio de 1906, decreto n. 618, de 1 de agosto	1.000:000$000
Exercicio de 1907, decreto n. 650, de 29 de janeiro	1.600:000$000
Total	6.990:127$095

As despezas processadas até 28 de fevereiro de 1907 importaram apenas em 5.427:405$062, restando, portanto, um saldo de 1.562:722$033, sendo de 3.620:360$782 a importancia processada até 6 de agosto de 1906 e de 1.798:044$280 a processada de 7 de agosto até 28 de fevereiro de 1907, conforme consta do quadro abaixo:

QUADRO N. 3

Especificação	Até 6 de agosto de 1906	De 7 de agosto de 1906 a 28 de fevereiro de 1907	Total
Pessoal:			
Administrativo	121:612$700	31:103$900	152:716$648
Operario—Serviço diurno	663:963$487	341:619$613	1.005:618$100
Operario—Serviço nocturno	150:496$087	14:357$974	164:854$061
Material:			
Cantaria	390:228$995	7:923$500	398:152$495
Lajões	11:492$000	72$000	11:564$000
Alvenaria ordinaria	60:767$600	3:510$000	64:277$600
Pedra britada	19:133$450	2:927$320	22:060$770
Tijolos nacionaes	79:019$517	13:091$585	92:011$002
Ditos inglezes	104:357$424	...	104:357$424
Ditos de terra-cotta	28:033$113	25:464$560	54:098$003
Cimento	187:073$200	18:750$000	206:725$200
Cal	43:279$100	2:609$800	45:888$900
Areia	88:166$316	9:443$000	97:009$316
Gesso	550$000	6:300$000	6:850$000
Marmores e bronzes	143:009$589	357:946$987	501:855$576
Vigamento de aço	292:686$363	33:033$405	325:719$768
Sapatas e anneis de ferro	9:402$050	...	9:402$050
Ferro em barras, chapas e vergalhões	11:173$105	2:200$185	13:423$940
Trilhos usados	19:700$570	...	19:700$570
Pinho e taboas de refugo	105:618$015	63:891$128	169:330$143
Vigas de lei	64:520$996	4:516$200	69:010$196
Ferramentas	5:880$012	3:727$500	9:007$512
Machinismos e pertences para os mesmos	42:038$453	5:038$000	47:077$453
Montagem e reparação de machinismos	12:990$140	980$000	13:970$140
Combustivel, lubrificantes e tintas	10:881$324	14:072$148	25:856$472
Cabos de diversas qualidades	10:150$060	3:201$150	13:351$210
Pregos e parafusos	6:680$130	14:475$955	21:159$385
Vitraux	11:503$174	13:103$670	24:607$844
Material de cobre e zinco para cobertura do edificio inclusive accessorios para sua collocação e calhas para aguas pluviaes	142:787$215	56:084$023	198:871$238
Zinco para cobertura de barracões	2:682$900	4:522$860	7.205$770
Machinismos para as installações scenica e de ventilação	264:937$976	191:678$858	456:616$834
Ferragens	...	10:207$390	10:207$390
Apparelhos para a installação de illuminação electrica	...	46:012$781	46:012$784
Marquizes	...	15:129$880	15:129$886
Decoração	20:000$000	25:000$000	45:000$000
Ceramica decorativa	...	105:355$046	105:355$046
Vidros	...	1:264$005	1:264$003
Caryatides	...	7:455$053	7:455$053
Esquadrias	...	31:561$200	31:561$200
Portões de bronze	...	12:000$000	12:000$000
Escadas	...	56:519$220	56:519$220
Asphalto	...	10:193$760	10:193$760
Descargas e transportes diversos	120:885$148	75:874$481	196:759$629
Despachos de materiaes adquiridos no extrangeiro	220:833$881	137:912$184	358:746$065
Acquisição dos predios ns. 41 da rua Treze de Maio, 6, 8 e 18 do becco Manoel de Carvalho e 2 do becco do Cayrú	75:000$000	...	75:000$000
Illuminação	17:532$012	3:218$861	20:750$873
Premios	21:000$000	...	21:000$000
Diversas despezas	45:531$861	13:787$170	59:319$031
	3.629:360$782	1.798:044$280	5.427:405$062

QUADRO N. 4

DISCRIMINAÇÃO DA DESPEZA EFFECTUADA ATÉ 28 DE FEVEREIRO DE 1907 COM O PESSOAL OCCUPADO NA CONSTRUCÇÃO DO EDIFICIO PARA O THEATRO MUNICIPAL

Anno	Mez	Pessoal administrativo	Pessoal operario — Serviço diurno	Pessoal operario — Serviço nocturno	Total
1904..	...	5:237$161	4:823$143	...	10:060$304
1905..	...	71:080$849	372:122$981	136:9[illegible]$619	580:152$449
1906..	Janeiro	6:650$308	26:577$610	[illegible]	36:072$246
	Fevereiro	6:466$415	25:448$083	[illegible]	35:057$987
	Março	6:760$048	36:616$208	2:237$094	45:614$350
	Abril	7:017$624	39:760$971	2:076$642	48:841$238
	Maio	7:243$273	50:444$078	970$000	58:757$951
	Junho	6:991$642	44:262$187	052$606	51:306$435
	Julho	[illegible]	46:316$601	1:250$000	[illegible]
	Agosto	6:031$[illegible]	56:027$190	2:209$584	63:268$581
	Setembro	6:704$127	[illegible]	4:703$314	69:590$880
	Outubro	6:810$098	64:462$726	4:416$907	75:672$721
	Novembro	6:472$220	49:[illegible]	930$000	55:559$183
	Dezembro	6:722$064	49:443$060	1:014$000	58:180$118
1907..	Janeiro	[illegible]	52:[illegible]$316	[illegible]	[illegible]
	Somma	[illegible]	960:465$602	[illegible]	[illegible]

QUADRO N. 5

DISCRIMINAÇÃO DA DESPEZA EFFECTUADA ATÉ 28 DE FEVEREIRO DE 1907 COM O PESSOAL OCCUPADO NA CONSTRUCÇÃO DA USINA PARA O THEATRO MUNICIPAL

Annos	Mez	Pessoal operario — Serviço diurno	Pessoal operario — Serviço nocturno	Total
1906..	Abril	2:602$498	146$664	2:749$156
	Maio	3:170$324	218$865	3:389$189
	Junho	4:004$120	...	4:004$120
	Julho	4:501$998	...	4:501$998
	Agosto	4:488$498	...	4:433$492
	Setembro	3:247$125	...	3:247$405
	Outubro	1:628$832	...	1:628$832
	Novembro	1:329$327	...	1:329$327
	Dezembro	179$000	...	179$000
1907..	Janeiro	...	...	...
		25:152$778	365$329	25:518$107

FAZENDA

A receita municipal arrecadada no anno de 1906 foi:

Renda propria	25.438:584$968	
Por operações de credito	22.998:600$210	48.437:185$178

A despeza effectuada no mesmo periodo foi:

Despeza propria	40.085:593$532	
Por operações de credito	8.047:121$670	48:132:715$202

Da comparação da receita e da despeza totaes do exercicio, resulta, portanto, o saldo de		304:469$976
que, junto ao de		37:389$433
com que se encerrou o exercicio de 1905, perfaz o saldo total de		341:859$409
que passa para o exercicio de 1907.		
Tendo sido a receita do exercicio orçada em	24.824:367$520	
a renda propria arrecadada lhe foi superior em	614:217$448	25.438:584$968
Havendo-se calculado a despeza ordinaria para o mesmo exercicio em	24.670:988$293	
a realmente feita lhe foi superior em	15:414:605$239	40.085:593$532

A renda propria, discriminada por mezes, dos tres ultimos exercicios financeiros foi a seguinte:

Mezes	1904	1905	1906
Janeiro	1.889:949$856	1.808:607$680	1.832:014$454
Fevereiro	3.495:548$219	3.346:783$473	3.845:975$262
Março	5.484:151$214	5.374:240$700	6.299:049$029
Abril	939:781$143	668:710$846	1.440:899$765
Maio	756:250$896	738:033$664	893:603$536
Junho	647:479$212	788:540$393	724:188$675
Julho	871:628$362	840:490$116	1.048:299$538
Agosto	1.002:541$128	806:633$056	901:113$839
Setembro	5.037:749$561	5.667:722$089	6.266:606$039
Outubro	716:198$653	622:549$466	757:869$255
Novembro	609:864$639	610:398$961	642:534$445
Dezembro	690:820$720	704:201$219	706:299$419
Janeiro addicional	613:127$154	309:948$052	289:477$702
	22.255:088$067	22.407:372$815	25.438.584$968

Houve, portanto, um excesso de 3.031:212$153 sobre a arrecadação de 1905 a de 3.183:496$701 sobre a de 1904.

A despeza propria, discriminada tambem por mezes, nos mesmos exercicios foi, a seguinte:

Mezes	1904	1905	1906
Janeiro	1.389:959$856	3:946$000	187:761$565
Fevereiro	3.495:548$219	1.313:473$471	1.481:595$138
Março	5.461:151$214	3.497:412$536	3.834:356$593
Abril	939:781$143	1.444:733$775	2.263:047$999
Maio	756:250$896	1.801:860$216	2.807:229$755
Junho	647:479$212	1.692:634$239	1.940:722$433
Julho	871:626$362	1.972:101$104	2.370:431$810
Agosto	1.002:541$428	1.446:707$439	3.230:135$206
Setembro	5.037:749$561	3.783:339$822	6.317:459$796
Outubro	716:198$653	1.875:257$183	4.248:208$150
Novembro	609:861$639	1.685:045$862	2.696:955$781
Dezembro	690:820$720	1.998:363$914	3.353:891$583
Janeiro addicional	613:127$154	4.161:495$837	5.162:701$677
	22.255:088$267	26.500:563$718	40.085:593$532

Houve, portanto, no exercicio, despeza superior em 13.576:029$814 á que se effectuou em 1905, e em 17.830:505$265 á que se fez em 1904.

Comparando agora as receitas orçadas e arrecadadas nos mesmos tres ultimos exercicios, com discriminação das verbas, teremos:

§§ do orçamento 1904	1905	1906	Verbas	1904 Orçada	1904 Arrecadada	1905 Orçada	1905 Arrecadada	1906 Orçada	1906 Arrecadada
1	1	1	Renda do Patrimonio	500:000$000	533:225$827	500:000$000	461:435$500	500:000$000	484:113$060
2	2	2	» da Directoria de Obras	400:000$000	770:127$682	400:000$000	961:7[illegible]$050	800:000$000	1.049.055$134
3	3	3	» do Matadouro	600:000$000	652:830$246	600:000$000	702:907$274	650:000$000	757:592$260
4	4	4	Imposto sobre subsidios e vencimentos	400:000$000	445:050$212	400:000$000	441:335$661	245:000$000	183:380$493
5	5	5	» de exportação	...	186:427$800	...	374:007$800	250:000$000	363:810$000
6	6	6	» predial	10.000:000$000	9.061:800$231	10.000:000$000	10.015:575$474	11.148:506$530	11.198:715$168
7	7	7	Taxa de averbação de immoveis	50:000$000	18:575$000	50:000$000	103:885$792	100.000$000	74:462$000
8	8	8	Imposto do gado	600:000$000	1.002:420$161	600:000$000	1.059:079$183	950.000$000	1.183:451$008
9	9	9	» de licenças	2.800:000$000	2.547:728$610	2.800:000$000	2.693:813$630	3.000:000$000	3.023:415$032
10	10	10	» de aferição	500:000$000	316:119$400	500:000$000	287:081$400	600.000$000	521.911$400
11	11	11	» de enterramento nos cemiterios municipaes	50:000$000	56:687$000	50:000$000	51:494$000	50:000$000	58:241$431
12	12	12	Multas por infracção de posturas	150:000$000	159:305$700	150:000$000	160:588$000	150:000$000	141:405$500
13	13	13	Renda do Instituto Profissional	8:000$000	...	8:800$000	1:595$750	5.000$000	8.022$055
14	14	14	Contribuição das Companhias de Carris	400:000$000	801.776$000	400.000$000	311:770$000	491:776$000	278:888$000
15	15	15	Revisão de numeração	1:000$000	...	1:000$000	460$000	200.000$000	...
16	16	16	Theatro Municipal	30:000$000	41:190$510	30:000$000	74:911$520	70.000$000	85:39[illegible]$500
17	17	17	Taxa sanitaria	1.800:000$000	1.363:421$933	1.800:000$000	1.416:336$201	2.000:000$000	1.567:432$002
—	—	19	Imposto sobre passagem de vehiculos terrestres	...	...	...	...	60:000$000	58:680$000
19	19	20	Juros de apolices	4:085$000	4:085$000	4:085$000	2:042$500	4:085$000	8:137$398
20	20	21	Renda da Inspectoria de Mattas	140:000$000	109:453$000	140:000$000	2:587$500	130.000$000	92:234$000
21	21	22	Fundo escolar	30:000$000	25:005$000	30:000$000	27:428$000	20:000$000	28:424$000
22	22	23	Carta Cadastral	60:000$000	67:458$000	60:000$000	69:258$000	60:000$000	67:774$000
23	23	24	Annuidades a licenças de kiosques	60:000$000	60:000$000	60:000$000	80:000$000	60:000$000	30.000$000
24	24	25	Imposto sobre cães	50:000$000	12:980$570	50:000$000	9:321$000	5:000$000	6.918$000
26	26	28	Registro das certidões de exames de vaccas	50:000$000	...	50:000$000	...	...	130$000
27	27	29	Cobrança da divida activa	900:000$000	2.000:816$758	900:000$000	1.229:367$648	1.000:000$000	997:057$978
28	28	30	Restituições	2:000$000	2:763$978	2:000$000	556$370	5:000$000	674:129$428
29	29	—	Imposto sobre quitações	50:000$000	67:099$000	50:000$000	91:360$000	70:000$000	109:929$800
30	30	31	» sobre serviço domestico	...	...	...	...	...	...
31	31	32	» sobre terrenos não edificados na zona urbana	50:000$000	9:039$380	50:000$000	3:242$278	20:000$000	8:313$336
32	32	35	Imposto de expediente	250:000$000	225:181$365	250:000$000	217:329$061	300:000$000	274:413$126
33	33	33	» sobre o commercio volante	500:000$000	370:791$000	500:000$000	472:582$100	500:000$000	361:506$500
34	34	34	» sobre vehiculos	600:000$000	448:219$000	600:000$000	537:420$000	500:000$000	420:968$000
35	35	35	» sobre placas, annuncios e letreiros	250:000$000	74:803$000	250:000$000	84:502$000	150:000$000	97:323$000
36	36	36	Imposto sobre diversões	30:000$000	43:331$500	30:000$000	13:840$700	...	...
37	37	37	» sobre transferencias de casas commerciaes	15:000$000	78:012$000	15:000$000	82:338$000	70:000$000	162:257$352
38	38	38	Imposto sobre bebidas alcoolicas (cobrado pela União)	180:000$000	55:861$502	180:000$000	88:381$866	100:000$000	180:533$938
39	39	39	Multas por infracção de contratos	10:000$000	5:200$000	10:000$000	18:360$000	5:000$000	5:260$000
40	40	40	Premios de deposito	5:000$000	3:680$799	5:000$000	1:726$533	5:000$000	4:128$400
41	41	42	Renda eventual	200:000$000	1.023.035$741	200:000$000	262:831$696	300:000$000	424:245$709
42	42	—	Operações de credito	...	6.017:180$975	...	8.988:500$505	...	22.998:600$210
—	—	—	Deposito Central da Municipalidade	40:000$000	...	40:000$000	...	...	...
—	—	18	Decreto n. 832, de 1901	...	48:000$000	...	...	...	...
—	—	27	Liga Contra a Tuberculose	...	20:600$000	...	...	...	...
			Renda do Laboratorio Municipal de Analyses	...	...	...	...	...	...
—	—	41	Contribuições para calçamento	...	...	...	...	250:000$000	261:362$664
—	—	43	Receita a annullar	...	...	...	...	...	171:407$796
				21.765:085$000	28.302:269$242	21.765:085$000	31.395:873$320	24.824:367$520	48.437:185$178
			Operações de credito	...	6.017:180$975	...	8.988:500$505	...	22.998:600$210
			Renda propria	21.765:085$000	22.255:088$267	21.765:085$000	22.407:372$815	24.824:367$520	25.438:584$968

Comparando, verba por verba, as despezas orçadas e realizadas nos mesmos exercicios, teremos:

§§ do orçamento 1904	1905	1906	Verbas	1904 Orçada	1904 Effectuada	1905 Orçada	1905 Effectuada	1906 Orçada	1906 Effectuada
1	1	1	Conselho Municipal	136:400$000	119:457$775	136:400$000	147:511$370	146:400$000	176:417$725
2	2	2	Secretaria do Conselho	214:800$000	243:032$115	214:800$000	223:156$793	242:500$000	254:430$475
3	3	3	Prefeito	54:000$000	54:000$000	54:000$000	54:000$000	54:000$000	54:000$000
4	4	4	Gabinete do Prefeito	43:400$000	39:190$976	43:400$000	34:406$901	48:600$000	35:321$312
5	5	5	Directoria Geral de Policia Administrativa, Archivo e Estatistica	279:000$000	257:088$316	279:000$000	285:475$248	273:200$000	411:306$025
6	6	—	Deposito Central da Municipalidade	39:305$000	...	39:305$000	...	...	...
7	7	6	Agencias da Prefeitura	868:350$000	841:691$016	868:350$000	946:063$245	1.320:000$000	1.117:264$222
8	8	7	Cemiterios	101:200$000	84:180$491	101:200$000	92:589$034	101:800$000	96:728$901
9	9	8	Directoria Geral de Fazenda	738:200$000	722:011$580	738:200$000	730:840$585	801:600$000	760:027$784
10	10	9	Directoria Geral do Patrimonio	113:600$000	109:193$680	113:600$000	116:741$210	124:200$000	100:096$482
11	11	10	Directoria Geral de Instrucção Publica	216:200$000	214:131$115	216:200$000	213:561$806	239:100$000	232:691$686
12	12	11	Instrucção Primaria	2.959:400$000	2.639:444$524	2.959:400$000	2.914:680$310	3.072:800$000	3.116:134$224
13	13	12	Escola Normal	290:733$333	274:239$346	290:733$333	279:380$054	290:733$333	207:280$487
14	14	13	Pedagogium	80:600$000	75:205$009	80:600$000	75:699$169	88:400$000	82:276$039
15	15	14	Instituto Profissional Masculino	408:500$000	287:248$508	408:500$000	395:914$781	467:000$000	419:295$143
16	16	15	Instituto Profissional Feminino	145:920$000	113:139$943	145:920$000	137:011$058	132:960$000	121:203$207
—	—	36	Embellezamento e saneamento da cidade	...	...	...	...	...	5.031:655$013
17	17	16	Bibliotheca Municipal	54:000$000	52:530$398	54:000$000	49:416$473	54.000$000	50:027$008
18	18	31	Pessoal addido	240:840$000	105:278$013	240:840$000	165:235$537	193:533$330	179:737$584
19	19	17	Directoria Geral de Hygiene e Assistencia Publica	76:600$000	69:813$337	76:600$000	71:137$537	211:610$000	130:789$867
20	20	18	Policia Sanitaria	414:000$000	363:088$811	414:000$000	358:674$848	367:200$000	356:632$842
21	21	19	Asylo de S. Francisco de Assis	170:097$267	86:121$176	140:097$267	115:040$898	159:020$000	137:785$678
22	22	20	Casa de S. José	208:000$000	110:143$066	208:000$000	144:255$752	204:040$000	105:108$104
23	23	21	Serviço especial de exame de vaccas leiteiras e do commercio de leite	19:800$000	11:298$000	19:800$000	11:703$665	19.800$000	19:065$526
24	24	22	Necroterio	11:400$000	9:845$072	11:400$000	9:077$800	12:600$000	11:607$800
25	25	23	Instituto Vaccinico	67:320$000	66:635$320	67:320$000	66:565$213	67:200$000	63:149$442
26	26	24	Entreposto de S. Diogo	21:600$000	13:676$448	21:600$000	19:308$138	21:600$000	18:431$716
27	27	25	Matadouro	459:930$000	420:902$133	459:930$000	445:633$655	535:180$000	593:137$682
28	28	26	Superintendencia do Serviço da Limpeza Publica e Particular	2.891:600$000	2.870:097$751	2.891:600$000	3.350:603$423	3.320:600$000	3.506:603$201
29	29	27	Directoria Geral de Obras e Viação	594:400$000	568.061$400	594:400$000	580:947$260	662:385$000	614:777$619
30	30	28	Carta Cadastral	200:000$000	190:191$915	200:000$000	198:212$962	250:000$000	242:300$688
31	31	29	Inspectoria de Mattas, Jardins, Arborisação Caça e Pesca	426:610$000	408:250$406	426:610$000	425:928$492	589:210$000	580:215$773
32	32	30	Contencioso	105:300$000	154:981$353	105:300$000	177:601$058	108:600$000	154:793$501
33	33	32	Aposentados	560:000$000	577:862$807	560:000$000	603:381$554	630:000$000	691:798$520
34	34	33	Montepio Municipal	150:000$000	117:848$043	150:000$000	124:692$160	130:000$000	107:570$850
35	35	34	Conservação das estradas suburbanas e obras novas	350:000$000	262:198$775	350:000$000	384:022$539	400:000$000	387:866$595
36	36	35	Calçamentos, obras novas, proprios municipaes, etc	2.300:000$000	4.859:689$241	2.300:000$000	6.014:809$823	3.400:000$000	14.067:182$198
37	37	37	Reposição de calçamento e terra, por conta de terceiros	80:000$000	80:634$283	80:000$000	119:[illegible]$638	100:000$000	98:930$280
38	38	38	Contracto de navegação entre o continente e as ilhas de Paquetá e do Governador	72:000$000	96:000$000	72:000$000	72:000$000	72:000$000	72:000$000
39	39	39	Contrato de illuminação de Paquetá	19:114$800	15:929$000	19:114$800	19:114$100	19:114$800	15:929$000
40	40	40	Amortização e juros do emprestimo externo	562:500$000	855:607$250	562:500$000	430:880$651	426:092$750	178:512$390
41	41	41	Amortização e juros do emprestimo interno	3.659:173$000	2.844:863$134	3.659:173$600	4.399:081$239	4.395:500$000	3.383:714$417
42	42	—	Restituições	50:000$000	42:165$984	50:000$000	46:312$717	...	...
43	43	42	Para a execução da lei n. 611, de 1896	5:000$000	592$000	5.000$000	...	5:000$000	...
44	44	43	Divida passiva	1.000:000$000	2.230:288$004	1.000:000$000	1.090:827$806	500:000$000	754:424$416
45	45	44	Eventuaes	200:000$000	493:151$863	200.000$000	319:286$688	200:000$000	439:863$860
46	46	46	Para operações de credito	...	4.355:016$575	...	4.850:413$130	...	8.047:121$670
47	47	47	Auxilio á Caixa Municipal de Beneficencia	12:000$000	11:000$000	12:000$000	11:000$000	12:000$000	12:000$000
48	48	—	Auxilio ao Asylo Izabel	12:000$000	1:000$000	12:000$000	...	...	...
49	49	49	Auxilio á irmã Paula, para os pobres	6:000$000	6:000$000	6:000$000	6:000$000	12:000$000	...
50	50	50	Auxilio á escola gratuita da rua Bambina	6:000$000	6:000$000	6:000$000	6:000$000	6:000$000	6:000$000
51	51	51	Auxilio á Irmandade da Candelaria, etc	12:000$000	12:000$000	12:000$000	12:000$000	12:000$000	12:000$000
—	—	48	Auxilio ao Instituto de Protecção e Assistencia á infancia	...	...	...	...	6:000$000	6:000$000
—	—	52	Para a Liga Contra a Tuberculose	...	...	...	...	...	...
—	—	45	Despeza a annullar	...	...	...	...	...	108:538$143
—	—	53	Subvenção de accordo com o decreto n. 525, de 21 de maio de 1905	...	...	...	...	146:093$000	124:291$300
—	—	54	Subvenção á Federação Brasileira das Sociedades do Remo	...	...	...	...	12:000$000	3:000$000
—	—	55	Subvenção ao Jardim Zoologico	...	...	...	...	12:000$000	3:000$000
			Total	21.706:944$000	28.217:890$888	21.706:914$000	31.359:976$848	24.670:988$293	48.132:715$202
			Operações de credito	...	4.355:016$575	...	4.850:413$130	...	8.047:121$670
			Despeza propria	21.706:944$000	23.862:874$313	21.706:914$000	26.509:563$718	24.670:988$293	40.085:593$532

A cobrança executiva do imposto predial, correspondente aos exercicios de 1891 a 1904, rendeu a quantia de 539:629$362, distribuida da seguinte forma pelos diversos mezes do exercicio de 1906:

Janeiro	55:710$093
Fevereiro	14:485$638
Março	34:850$330
Abril	35:884$998
Maio	35:772$293
Junho	40:085$164
Julho	36:457$287
Agosto	71:532$293
Setembro	45:308$393
Outubro	33:186$686
Novembro	46:632$180
Dezembro	44:159$748
	539:629$362

A cobrança executiva da taxa sanitaria rendeu 13:229$766, sendo em:

Janeiro	...
Fevereiro	26$000
Março	608$000
Abril	228$000
Maio	245$000
Junho	853$500
Julho	2:231$220
Agosto	2:409$303
Setembro	2:179$423
Outubro	1:802$000
Novembro	1:073$500
Dezembro	1:564$194
	13:229$766

As multas por infracção de posturas municipaes, cobradas pelo meio executivo, importaram em 41:415$, sendo em

Janeiro	4:946$000
Fevereiro	4:279$000
Março	1:501$000
Abril	1:514$000
Maio	2:145$000
Junho	2:094$000
Julho	5:282$000
Agosto	3:379$000
Setembro	4:105$000
Outubro	5:043$000
Novembro	3:068$000
Dezembro	3:135$000
	41:415$000

A cobrança executiva de outros impostos rendeu 45:562$ sendo em

Junho	22$000
Dezembro	45:540$000
	45:562$000

A importancia total arrecadada executivamente foi, portanto, de 639:866$128, sendo

Janeiro	60:656$595
Fevereiro	18:793$828
Março	28:417$330
Abril	37:626$998
Maio	38:160$058
Junho	44:227$364
Julho	64:609$077
Agosto	70:270$595
Setembro	51:593$289
Outubro	73:177$291
Novembro	49:763$280
Dezembro	93:379$936
	639:866$128

As custas arrecadadas pela Contabilidade e recolhidas a deposito, montaram a 38.536$, sendo em

Janeiro	2:714$000
Fevereiro	1:499$000
Março	1:554$000
Abril	2:823$000
Maio	3:166$000
Junho	3:232$000
Julho	3:953$000
Agosto	5:108$000
Setembro	3:433$000
Outubro	4:711$000
Novembro	3:188$000
Dezembro	3:143$000
	38:536$000

O movimento do Caixa de Depositos foi o seguinte:

Entradas	2.189:661$907	
Saldo que passa de 1905	2.031:155$379	
		4.220:817$286
Retiradas	2.716:525$863	
Saldo que passou para 1907	1.504:291$423	
		4.220:817$286

Discriminando o movimento por mezes, teremos:

	Entradas	Retiradas
Saldo de 1905	2.031:155$379	
Janeiro	165:279$133	189:719$095
Fevereiro	461:526$992	156:309$327
Março	108:628$338	151:505$461
Abril	78:958$673	198:430$997
Maio	146:283$007	81:763$009
Junho	247:236$434	497:382$918
Julho	465:919$347	182:946$988
Agosto	134:890$401	68:236$040
Setembro	209:010$274	196:107$738
Outubro	36:071$725	431:394$254
Novembro	43:270$668	345:424$367
Dezembro	89:467$915	66:198$494
Janeiro addicional	...	150:907$097
Saldo para 1907	...	1.505:291$423
	4.220:817$286	4.220:817$286

O passivo municipal consta de tres especies de compromissos:

a) divida consolidada externa

b) divida consolidada interna

c) divida fluctuante.

a) A divida externa, cujo capital era, primitivamente, de	lb. 562.500
a juros de 4 %, está reduzido com as amortizações feitas de	lb. 133.200
ao valor de	lb. 429.300

b) A divida consolidada interna consta de tres emissões de apolices papel e uma de apolices ouro, a saber:

1) emprestimo de 1896 — 125.000 apolices do valor nominal de 200$, emittidas ao typo de 90 %, juros de 6 %; vencivel em 1916.

2) emprestimo de 1900 — 50.000 apolices do mesmo valor e juro, emittidas a typo de 77 %; vencivel em 1910.

3) emprestimo de 1906 — 150.000 apolices do mesmo valor e juro, emittidas ao typo de 95 %; vencivel em 1954.

4) emprestimo de 1904 — 200.000 apolices do valor nominal de £ 20, juros de 5 %, emittidas ao typo de 88 %; vencivel em 1954.

Dos emprestimos de 1896 e 1900 acham-se em circulação 65.904 apolices, que, pelo seu valor nominal, representam 13.180:800$000.

Do emprestimo de 1906 estão em circulação 60.270 apolices, representando, pelo valor nominal, 12.054:000$000.

Do emprestimo ouro acham-se em circulação 197.950 apolices, representando £ 3.959.000, pelo valor nominal.

c) A divida fluctuante conhecida na Directoria de Fazenda ao encerrar-se o exercicio de 1906 eleva-se á quantia de .... 10.835:797$946, sendo:

Por contratos diversos	10.016:400$000
Por contas de fornecimentos, obras, etc	725:205$738
Por alugueis de predios	78:339$256
Por vencimentos e expediente das escolas	15:852$952
	10.835:797$946

Resumindo, temos que o passivo municipal era no encerrar-se o exercicio de 1906, o seguinte:

DIVIDA CONSOLIDADA

Em ouro £ 4.388:300 ou, ao cambio de 15 d.	70.212:800$000
Em papel	25.234:800$000
Divida fluctuante	10.835:797$946
	106.283:397$946

O director geral reclama melhoria de vencimentos para os funccionarios de sua repartição, medida que me parece equitativa e justa, tendo em vista que, além das grandes responsabilidades inherentes ás suas funcções, os empregados de fazenda são constantemente obrigados a trabalhos extraordinarios, fóra das horas do expediente regulamentar, e muitas vezes, quando o serviço exige, em dias destinados ao descanso; não podendo, tambem, gozar férias, o que não se dá com os das outras repartições da Prefeitura.

MONTEPIO — Continúa em condições de crescente prosperidade e solidez esta instituição official de previdencia do funccionalismo do Districto. Superiormente dirigido, podendo servir de modelo a instituições congeneres, pela excellente organização que lhe deu o decreto n. 443, de 27 de junho de 1903, vae o Montepio satisfazendo, com rigida pontualidade, ao duplo objectivo que lhe creou o citado decreto, isto é — garantir o futuro das familias dos contribuintes, nos casos de viuvez e de orphandade, aos proprios contribuintes, quando se inutilizem do serviço publico, e tambem attender ás necessidades delles, com os precisos recursos, nos casos imprevistos e urgentes, mediante modico premio, libertando-os assim das tyrannias da usura a que anteriormente estavam sujeitos [illegible]

O regulamento que rege a instituição está, entretanto, exigindo modificações e retoques, de modo a preencher certas lacunas e desfazer pequenas incongruencias que escaparam em sua elaboração. Assim o § 3º do art. 37 declara com direito á pensão os netos menores e as netas solteiras dos contribuintes, ao passo que no art. 40 não foram incluidas no numero dos pensionistas que perdem direito á pensão as netas que se casarem, collocando-as assim em condições excepcionaes, superiores aos descendentes mais proximos. Do mesmo modo, ao passo que o art. 40 manda extinguir a pensão da irmã do contribuinte fallecido, quando ella se case, o art. 37 não dá a esta, em estado de solteira, direito á pensão.

São, como se vê, duas pequenas lacunas, creando incongruencias que tornam o regulamento inexequivel nos casos citados.

Convém ainda que o prazo de tres annos exigido na alinea a do art. 52—para poder o contribuinte contrahir emprestimo na Caixa do Montepio seja reduzido a dois annos, porquanto, na peor hypothese, findo esse prazo, tem elle direito á pensão. Nada justifica semelhante restricção, desde que o direito á percepção da pensão garante o Montepio de qualquer eventualidade.

Impõe-se ainda outra modificação, que, trazendo ao funccionalismo municipal grandes vantagens e beneficios, muito concorrerá para o desenvolvimento e para maior solidez da instituição. Estatue o art. 52, alinea b, que o contribuinte não poderá contrahir emprestimo pela Caixa do Montepio de quantia superior ao ordenado de tres mezes, o que dá logar a que, nos casos de necessidade maior, elle recorra a outras instituições, com prejuizo proprio, por não poder obter as vantagens que o Montepio faculta. Convém que tal faculdade seja ampliada para tres mezes de vencimentos, modificação que nenhum inconveniente traz ao Montepio, favorecendo grandemente o funccionalismo, desde que seja revogado o decreto n. 65, de 6 de janeiro de 1894, que tornou extensivos aos funccionarios municipaes os favores concedidos aos federaes—de contrahirem emprestimo, no Banco dos Funccionarios Publicos, consignando-lhe uma parte dos seus vencimentos.

Não se comprehende como, tendo a Municipalidade instituição sua, de previdencia, que faculta aos seus funccionarios, com muito maiores vantagens para estes, os recursos que o Banco dos Funccionarios Publicos lhes offerece, continue a permittir que, com garantia sua, elles recorram a esta instituição, sobretudo tendo em vista que os lucros de taes transacções, neste caso, pertencem aos accionistas do Banco quando podem reverter em beneficio da propria collectividade.

Impõe-se, pois, a revogação do alludido [illegible] promulgado quando a Caixa do Montepio não fazia emprestimos, afim de não favorecer hoje aquelles em cujo beneficio foi decretada.

A receita do Montepio, que em 1904, foi de [illegible] e de [illegible] em 1905, ascendeu em 1906 á elevada cifra de [illegible], assim discriminada: [illegible]

A despeza no mesmo periodo, foi de [illegible]

O saldo accusado no encerramento do exercicio seria, com certeza, maior si não fossem as quantias referentes ao anno de 1906 e não á época devida, e não em janeiro do corrente anno, com o fóro por motivo dos pagamentos. [illegible]

[illegible]

O movimento geral dos emprestimos foi, no mesmo periodo, da quantia de [illegible]

[illegible]

Além dessas funcções em apolices, existia em moeda corrente [illegible]

A despeza annual com as pensões em 31 de Dezembro de 1906 elevou-se á importancia de [illegible]

Os donativos feitos ao Montepio ascenderam, no anno findo, á quantia de [illegible]

[illegible]

Contencioso

No periodo decorrido de 1 de março do anno findo até 28 de fevereiro do anno corrente, foi este o movimento da Procuradoria dos Feitos Municipaes:

Dos impostos e multas, foram arrecadados, em virtude das guias expedidas pelos srs. Procuradores e do cartorio do Juizo dos Feitos Municipaes:

Pelo 1º Procurador	191:374$151
Pelo 2º »	243:874$860
Pelo 3º »	230:672$410
	665:921$430

No mesmo periodo foram ajuizados:

a) Executivos fiscaes:

Pelo 1º Procuradoria	857
Pela 2ª »	749
Pela 3ª »	1.212

b) Processos e infracções de posturas:

Pela 1ª Procuradoria	865
Pela 2ª »	321
Pela 3ª »	350

Foram propostos, no mesmo periodo, os seguintes feitos contra a Fazenda Municipal:

1º Repartição da Caridade da Irmandade do Santissimo Sacramento da Candelaria, pedindo annullação do decreto n. 527, de 30 de maio de 1905, que revoga a isenção do imposto predial de que gozava.—Contestada por negação, foi posta a causa em prova.

2º D. Evangelina Coutinho Saldanha e outras, pedindo indemnisação por não terem sido nomeadas effectivas como professoras adjuntas.—Contestado por negação, achá-se em prova.

3º D. Maria Adelaide e Dulce Miranda [illegible]—Contestado por negação.

4º D. Alzira Luiza Barbosa, pedindo nullidade da praça feita no Juizo dos Feitos Municipaes, do predio da rua do Lavradio [illegible]—Em contestação.

5º A Companhia Mercado do Rio de Janeiro, pedindo condemnação de rectificação e [illegible]

6º Dr. Arthur Paulo de Souza, acção ordinaria, pedindo annullação [illegible] Municipalidade.

7º Companhia Mercado do Rio de Janeiro [illegible]

8º Antonio Rodrigues da Silveira, reclamando [illegible] do inspector escolar.

9º [illegible] de Andrade e Souza, referente [illegible] no Flamengo n. 86, occupados [illegible]

10º [illegible]

11º [illegible]

manutenção de posse de terrenos nas Furnas da Tijuca.

13º Americo de Mello Camello Bastos, acção ordinaria relativa á sua exoneração, por abandono de emprego.

14º D. Adelaide Escragnolle Doria e outras, sobre terrenos na Tijuca.

15º Companhia City Improvements, acção summaria, pedindo annullação do lançamento do imposto predial de determinados predios de sua propriedade.

16º Manoel José Marinho, pedindo indemnisação, na qualidade de locatario, pela desapropriação parcial dos predios ns. 34 e 36 da rua Sete de Setembro.

17º Companhia Kiosques do Rio de Janeiro, pedindo annullação dos impostos consignados na lei orçamentaria vigente, que diz não serem previstos no seu contracto.

18º Irmandade da Santa Cruz dos Militares, pedindo annullação do decreto n. 527, de 30 de maio de 1905, que revoga a isenção de que gozava do imposto predial.

19º José Albino de Souza Pimentel, pedindo annullação da nomeação de bibliothecario da Bibliotheca Municipal.—Foi julgada procedente. A Municipalidade appellou.

20º Mme. Marie Zoé L. Lequireux, pedindo indemnisação por allegar occupação de terrenos de sua propriedade á rua Goyaz.

21º D. Januaria de Mello Moreira, normalista diplomada, reclamando contra a não realização do concurso de professoras primarias e pedindo as vantagens que desse concurso lhe deveriam advir.

Das acções anteriormente iniciadas tiveram solução no mesmo pedido, além das enumeradas na Mensagem de 5 de Setembro do anno findo, as seguintes:

1º Dr. Fernando Ferreira da Costa, pedindo annullação do acto que o exonerou do logar de medico do Asylo S. Francisco de Assis.—Foi julgada improcedente. O autor appellou.

2º D. Carolina Perpetua de Freitas, acção de perdas e damnos pela demolição da estalagem «Cabeça de Porco»—Extrahido mandato requisitorio na importancia de 198:284$137.—A Municipalidade offereceu embargos de erro de conta que foram desprezados.

3º D. Sylvana E. dos Reis Souza e outros, acção de perdas e damnos pela demolição do predio á rua Primeiro de Março n. 35—Julgada procedente a acção. A Municipalidade appellou.

4º Benjamin Graça, pedindo pagamento dos alugueis, a que se pretende com direito, do predio á rua Paysandú n. 47.—Julgada procedente a acção. A Municipalidade appellou.

5º Dr. Manoel Lavrador, acção ordinaria perante o Supremo Tribunal, que decidiu por accordão irrecorrivel em favor da Municipalidade.

6º Coronel Joaquim Mariano Alvares de Castro, pedindo indemnisação pelos prejuizos decorrentes da demolição do predio n. 385 da rua da Alfandega, no Juizo Federal. Foi julgada procedente. A Municipalidade appellou.

Além dessas acções foram intentadas outras de deposito de laudemios.

[illegible]

Patrimonio

Attingiu a renda da Directoria Geral do Patrimonio Municipal a [illegible]

[illegible]

directoria a que tem de ser interrompido em vista das obras de melhoramento do porto e da construcção da avenida Beira-mar, ficará a mesma directoria [illegible]

[illegible]

do o dominio directo do Mosteiro sobre o trecho da cidade limitado pelo lado par da rua Visconde de Inhaúma, desde o edificio da capitania do porto até á travessa de Santa Rita, do lado par, seguindo d'ahi pela divisa dos predios ns. 78 e 80 da rua da Prainha, 61 e 63, 48 e 50 da ladeira de João Homem até á esquina da rua da Saude com a do Escorrega e continuando pelo lado impar da mesma rua da Saude até á esquina da do Acre, de onde vae ligar-se á face do Arsenal de Marinha fronteira ao trapiche Mauá, fechando o perimetro no antigo litoral do edificio do mesmo Arsenal.

Na área da sesmaria dos sobejos foi egualmente reconhecido o dominio directo do Mosteiro, verificado ser anterior esse dominio a 10 de abril de 1821, sobre o terreno dos actuaes predios ás ruas de S. Pedro ns. 147, 149, 151, 153, 155, 150, 158, 160, 162 e 164; da Conceição ns. 62 e 64; dos Andradas ns. 75, 77, 79, 81, 83 e 85; Theophilo Ottoni n. 155; travessa Dias da Costa ns. 3, 5, 7, 7 A e 9; ruas dos Ourives ns. 147 e 149; Municipal n. 22; da Quitanda ns. 135, 137, 139 e 141; Theophilo Ottoni ns. 34, 36, 38, 40, 42 e 27; ruas de S. Pedro ns. 18, 77, 79 e 81; General Camara ns. 100 e 104; do Hospicio ns. 85, 87, 89 e 91; do Rosario ns. 94, 114, 116 e 118; Moreira Cesar ([illegible]ga do Ouvidor) n. 67 e travessa do Ouvidor ns. 11 e 13.

Por sua vez reconheceu o Mosteiro o dominio directo da Municipalidade sobre os terrenos dos actuaes predios das ruas do Mercado n. 21, Primeiro de Março n. 42, travessa Dias da Costa n. 1, e do antigo predio da rua da Assembléa sob n. 28 antes do alargamento desta rua, e do de n. 46 da rua do Acre, adquirido e alienado como allodial pela Municipalidade e bem assim sobre os terrenos dos predios desapropriados para alargamento da rua Visconde de Inhaúma, sem prejuizo, porém, para o Mosteiro do seu dominio sobre as sobras de terrenos dos predios de que a Prefeitura tenha adquirido sómente a parte necessaria para o referido alargamento.

De áreas remidas do dominio municipal poderam ser discriminados os limites da que em Botafogo foi, em 1834, remida ao então visconde de Olinda e seu cunhado dr. José Bernardo de Figueiredo. Ficou verificada ser essa área limitada pelo actual predio e chacara á praia de Botafogo n. 148, em uma linha entre o edificio do collegio das Irmãs de Caridade e o do Recolhimento de Viuvas, do alinhamento da praia ás vertentes do morro do Mundo Novo; por essas vertentes; pela actual chacara da rua de S. Clemente n. 120; por esta rua, no lado par, até a referida praia, e, finalmente, por esta no alinhamento dos predios, excluidos os respectivos jardins, que são constituidos por faixas de logradouro publico, cedidas a titulo precario a antigos possuidores desses predios.

De outro trecho da cidade, contiguo a esse e que se estende do dito predio n. 148 da praia de Botafogo até ás proximidades da praça José de Alencar, pelas ruas Senador Vergueiro e Marquez de Abrantes, e que foi aforado pela Municipalidade ao Mosteiro de S. Bento, pretende-se este com direito de senhorio directo. Não podendo a Directoria do Patrimonio reconhecer tal direito, em vista dos titulos existentes nos archivos municipaes, tem sido depositada no Thesouro pelos possuidores de predios nessa área a importancia dos laudemios para a transferencia do dominio util dos respectivos terrenos, e já foi convidada a administração daquelle Mosteiro a exhibir os titulos em que baseia o seu pretendido direito de senhorio directo sobre os referidos terrenos.

Estuda ainda a secção competente da mesma Directoria documentos referentes á delimitação da zona da Prainha, remida de fóro por alvará de 10 de setembro de 1821, em favor da Veneravel Ordem Terceira da Penitencia da de que se julga senhorio directo na rua dos Arcos o Seminario de S. José e da antiga Fazenda Rodrigo de Freitas, cujo dominio directo foi adquirido á Municipalidade pelo Governo Imperial, depois da acquisição do dominio util ao respectivo posseiro.

— Durante os dois primeiros mezes do corrente exercicio, foi arrecadada como renda dessa Directoria a somma de........ 90:284$293, verificando-se uma differença de 477$200 para menos em relação a egual periodo do exercicio anterior.

— Além da mencionada renda do Patrimonio Municipal propriamente dito, arrecadou a 1ª secção da mesma Directoria no exercicio de 1906, por conta do credito extraordinario de 80.000:000$, a que se refere o decreto n. 495, de 23 de agosto de 1904, a somma de 1.845:790$287, sendo 1.798:040$ provenientes de alienação em hasta publica ou permuta do dominio util de terrenos que sobejaram de desapropriações amigaveis ou judiciaes para os melhoramentos realizados e 47:750$287 provenientes de alugueis dos predios adquiridos para esses melhoramentos.

— Durante o exercicio foram adquiridos, para os ditos melhoramentos ou para installação de serviços municipaes, 319 predios e terrenos, além de partes de outros, pela importancia total de 4.890:965$710, que assim se discrimina:

Rua Gomes Freire—45 1/2 predios na importancia de	1.105:502$500
Alargamento da rua Visconde de Inhaúma—10 predios na importancia de	188:819$000
Idem da rua Camerino—7 predios na importancia de	70:700$000
Idem da rua do Cattete—13 predios na importancia de	126:078$040
Idem da rua Sete de Setembro—19 12/30 predios na importancia de	679:560$000
Idem da rua do Estacio de Sá—15 predios na importancia de	173:000$000
Idem da rua da Uruguayana—3 predios na importancia de	62:000$000
Idem na rua do Hospicio—Faixa de terreno entre a rua do Nuncio e a praça da Republica, na importancia de	99:000$000
Idem da rua da Carioca—2 predios na importancia de	69:000$000
Idem da rua Luiz Gama—2 predios na importancia de	9:500$000
Idem da rua do Nuncio—4 predios na importancia de	133:000$000
Idem da rua da Assembléa—1 faixa de terreno na importancia de	12:000$000
Avenida Salvador de Sá—5 predios na importancia de	53:638$270
Idem Mem de Sá—83 5/6 predios na importancia de	966:160$500
Praça dos Arcos—2 predios na importancia de	64:800$000
Modificação do largo do Moura—3 predios na importancia de	66:500$000
Serviço da Limpeza Publica e Particular—5 1/2 predios na importancia de	131:080$000
Escolas publicas—13 predios na importancia de	844:600$000
Diversos melhoramentos—11 predios na importancia de	72:817$400
Casas de operarios—67 lotes de terreno na importancia de	278:200$000
Extracção de agua do sub-solo—3 predios na importancia de	[illegible]

Rectificação do alinhamento [illegible] predios na importancia de........ 101:350$000

Comprehendem-se na relação acima, não só predios e terrenos [illegible]

[illegible]

ta, do citado credito extraordinario de réis 80.000:000$ e assim discriminada:

AVENIDA SALVADOR DE SÁ—Hasta publica de 22 de fevereiro, cinco lotes. Produziram a somma de 26:700$ e ficam pagando o fóro annual de 101$400.

Hastas publicas em 2 e 6 de março, 21 lotes. Produziram 85:300$, tendo sido adquiridos pela Prefeitura para construcção de casas para operarios dezeseis desses lotes pela quantia de 58:700$. Ficam produzindo os lotes vendidos a particulares o fóro annual de 150$400.

Hasta publica em 27 e 30 de março, 54 lotes. Produziram a quantia de 172:700$, tendo sido adquiridos pela Prefeitura cincoenta desses lotes pela quantia de 151:500$ para casas de operarios. Ficam pagando os lotes vendidos a particulares o fóro annual de 74$200.

ALARGAMENTO DA RUA CAMERINO — Hastas publicas em 7 e 9, 20 e 23 de março, 18 lotes. Produziram a quantia de 195:400$, tendo sido declarada sem effeito a acquisição para casas de operarios de nove lotes, que foram cedidos por permuta de predios necessarios para a avenida Mem de Sá. Ficam pagando os lotes vendidos e permutados o fóro annual de 1:003$400.

Hastas publicas de 19 de abril, 19 e 21 de julho, 8 lotes. Produziram a quantia de.... 55:350$ e ficam pagando o fóro de 229$400 annualmente.

ALARGAMENTO DA R[illegible]CONDE DE INHAÚMA— Hastas publicas em [illegible] maio, 19 e 22 de junho e 3 de julho, 29 lotes, Produziram a quantia de 529:200$. Ficam pagando o fóro annual de 321$000.

ALARGAMENTO DA RUA SETE DE SETEMBRO —Hasta publica de 9 de maio, 4 lotes. Produziram a quantia de 164:900$ e ficam pagando o fóro annual de 50$000.

ALARGAMENTO DA RUA ESTACIO DE SÁ — Hasta publica de 22 de maio, 17 lotes. Produziram 99:240$ e ficam pagando o fóro annual de 675$900.

ALARGAMENTO DA RUA DA ASSEMBLÉA — Hasta publica de 6 de agosto. Um lote que sobejou na rua Gonçalves Dias, em virtude do alargamento da rua da Assembléa, e cujo dominio util foi vendido por 60:400$. Fica pagando o fóro annual de.... 7$200. O comprador ficou mais obrigado a indemnizar as obras feitas da construcção de um dejectorio publico alli encetada.

AVENIDA MEM DE SÁ — Hastas publicas de 30 de agosto, 4, 15 e 27 de setembro, 11 e 29 de outubro e 1 de novembro, 46 lotes. Produziram 379:850$ e ficam pagando de fóro annual 793$100.

RUA DO CATTETE — Hasta publica de 25 de setembro. Um lote que produziu a quantia de 19:000$ e fica pagando o fóro annual de 24$600.

— Não tendo sido aproveitados doze dos lotes adquiridos na Avenida Salvador de Sá, para construcção de casas de operarios, foi o dominio util dos mesmos com o de outros doze lotes, situados no extremo da avenida, do lado da rua Estacio de Sá, vendido em hasta publica a 7 de fevereiro ultimo, produzindo o resultado total de 36:420$000.

Foi egualmente vendido em 5 de março ultimo o dominio util de dois dos seis lotes que sobraram do antigo predio situado no canto da rua da Gambôa com a da Harmonia e adquirido para alargamento desta ultima rua. Produziram a quantia de 5:700$ e ficam pagando o fóro annual de 25$800.

— Por decreto n. 639, de 9 de novembro do anno findo, foi dado regulamento para a construcção, aluguel e alienação de casas para operarios, das quaes já se acham em construcção diversos grupos na avenida Salvador de Sá e no beco do Rio, estas no terreno sob n. 4, adquirido em 1 de maio ultimo por 72.000$000 e aquellas em cincoenta e quatro dos sessenta e seis lotes de terrenos adquiridos para tal fim. Importou a acquisição desses cincoenta e quatro lotes no preço total de 174.400$000.

— Para installação de escolas publicas foram, durante o anno findo, adquiridos os terrenos e predios ás ruas Padre Januario n. 26 (Inhaúma), Nossa Senhora de Copacabana n. 15, da Gloria ns. 26 a 36, Vital n. 22, D. Anna Nery n. 222, Dr. Silva Gomes n. 17, Silva Manoel n. 9 e Bella de S. João (terreno entre os ns. 129 e 131), e um terreno na Estrada do Picapão, em Jacarepaguá, doado gratuitamente pelo sr. Candido Luiz Corrêa e sua mulher.

Conforme vereis do relatorio da Directoria de Obras, já se acham em construcção os edificios projectados nos referidos terrenos da rua da Gloria e da Estrada do Picapão e está sendo adaptado o predio da rua Padre Januario, funccionando já escolas nos das ruas Nossa Senhora de Copacabana, Vital e Dr. Silva Gomes.

— Em 12 de novembro foram solennemente inaugurados, em presença do sr. presidente da Republica, os dois edificios mandados construir para a escola modelo Estacio de Sá e o posto municipal da circumscripção, nos terrenos pertencentes á Municipalidade á rua de S. Christovão, canto da de Machado Coelho. Importou a construcção desses novos proprios municipaes na importancia total de 408:820$700, tendo ambos dois pavimentos.

— Já se acha egualmente reconstruido sob o n. 26 o antigo predio n. 62 da rua da Carioca, desapropriado e recuado para o alargamento da mesma rua. Nelle foi installado o posto municipal da circumscripção.

— Para installação do serviço da Limpeza Publica e Particular, foram adquiridos no referido anno os predios á rua do Areal n. 9 e praça da Republica ns. 79, 81 e 83 para o novo edificio da Estação Central, o predio á praia do Pinto n. 8 para o posto da lagôa Rodrigo de Freitas e a metade do terreno á rua da Cachoeira n. 18 A para o da Tijuca.

— Não tendo sido aproveitado para extracção de agua do sub-solo destinada á irrigação da cidade o terreno pertencente á Municipalidade sito no becco da Carioca n. 6, foi utilizado para deposito de materiaes das obras da circumscripção, e para augmento do mesmo deposito foi mantida a opção que a Prefeitura fez pela acquisição do terreno contiguo n. 8, para transferencia de cujo dominio util por 1:220$ foi pedida licença.

—Em solução á requisição feita em 12 de julho de 1904, declarou o ministerio da fazenda á Prefeitura, por aviso de 22 de dezembro ultimo, ter autorizado a entrega á Municipalidade dos terrenos dos lotes ns. 71 a 75 da rua Sete de Setembro, 1, 2 A e 3 da rua da Verdade, desmembrados da fazenda de Santa Cruz, para augmento do cemiterio local, na conformidade do disposto no n. 17 do art. 26 da lei n. 1.145, de 31 de dezembro de 1903.

Achando-se, porém, o lote n. 3 da rua da Verdade occupado por um particular que alli fez bemfeitorias e construiu uma pequena casa, a Prefeitura, antes de receber o terreno cedido, reclamou daquelle ministerio a desoccupação dessa parte do terreno, visto que, tendo sido a concessão feita a titulo gratuito pelo poder legislativo á Municipalidade, não pode ser imposto aos cofres municipaes o onus do despejo ou indemnização desse occupante.

Declarando o mesmo ministerio competir á Prefeitura, não obstante as razões expostas, fazer desoccupar o terreno, foi mandado ouvir sobre o assumpto o sr. Consultor Juridico e enviada aquelle ministerio uma petição do occupante solicitando da Prefeitura indemnização de bemfeitorias, afim de dizer sobre o direito que ao mesmo possa caber.

(Continúa.)

F. M. DE SOUZA AGUIAR

Prefeitura do Districto Federal

Gabinete do prefeito

Por actos de 4:

Foram concedidas as seguintes licenças:

De 3 mezes, na fórma da lei, para tratamento de saude, ao chefe de [illegible] addido da extincta Inspectoria da Limpeza Publica e Particular, servindo em commissão como auxiliar de escripta de 1ª classe da Superintendencia do Serviço da Limpeza Publica e Particular, Augusto Alves Pereira, e, sem vencimentos, á adjunta estagiaria d. Evelina Belisario Soares de Souza.

De 30 dias, sem vencimentos, á adjunta estagiaria Maria Amalia Gomes.

Directoria geral de policia administrativa, archivo e estatistica

Expediente do dia 4:

Multas

Foram impostas as seguintes:

Pelo agente da Candelaria:

Maria Souza de Aguiar (ausente), multada em 300$, por não ter cumprido o determinado no laudo da vistoria realizada em seu predio n. 64, sob. da rua General Camara.

Pelo agente do Andarahy:

Companhia de Fiação e Tecidos Confiança Industrial, multada em 100$, por ter levantado andaime, sem licença, na rua Maxwell n. 64, sendo intimado a pagar os emolumentos do mesmo no prazo de 5 dias.

Pelo agente de Sant'Anna:

Manoel José da Motta, multado em 100$, por iniciar, sem licença, uma fabrica de salchichas, á rua Senador Euzebio n. 53.

O mesmo, multado em 30$, por vender carnes verde e de porco, sem a competente guia de procedencia.

Pelo agente de Santo Antonio:

Henrique Ramos Lopes, multado em 100$, por fazer obras, sem licença, no predio n. 53 da rua Silva Manoel, sendo as mesmas embargadas e intimado a legalizal-as em 5 dias.

Braga, Irmão & Santos, multado em 30$, por ter addicionado ao seu commercio de quitanda da rua dos Invalidos n. 43 a venda de vidros, abanos, etc.

Augusto Torquato de Oliveira, multado em 600$, por não ter cumprido o laudo de vistoria realizado em 14 de janeiro do corrente anno, em seus predios da rua Frei Caneca ns. 203 e 210.

Pelo agente da Gloria:

Joaquim Luiz Teixeira, rua Marquez de Abrantes n. 84, multado em 50$, por addicionar a venda de bilhetes de loterias em seu negocio de charutos e cigarros.

Nunes de Sá & C., multados em 100$, por depositar grande quantidade de materiaes em frente ao predio em construcção á rua Guanabara n. 2.

Pelo agente de S. José:

Antonio Alves do Valle, multado em 50$, por eliminar, sem licença, uma porta do predio n. 23 da rua do Cotovello, sendo intimado a legalizar a licença no prazo de 5 dias.

Vistorias

Pelo agente de Santo Antonio será vistoriado no dia 6, á 1 1/2 horas da tarde, o predio n. 44 da ladeira do Senado, propriedade de Leonardo Pereira Bastos.

Pelo agente da Candelaria será vistoriado no dia 6, ás 2 horas, o predio n. 97 da rua dos Ourives, de Manoel Dantas de Carvalho.

Pelo agente de Inhaúma será vistoriado no dia 9, ás 11 1/2 horas, o predio da rua Bernarda n. 2, de Manoel Francisco da Silva.

Interdicção de predio

Pelo agente do Espirito Santo foi interdictado o predio n. 213 da rua Visconde de Itauna, por não ter a proprietaria, a Associação Almirante Tamandaré, realizado o laudo de vistoria procedido no mesmo.

Despejo

Pelo agente do Espirito Santo foi intimada a proprietaria d. Rita G. dos Reis Costa, a desoccupar no prazo de tres dias o barracão existente no terreno da rua Conselheiro Pereira Franco, entre as de S. Leopoldo e Rodrigo dos Santos, sob pena de ser feito o despejo administrativamente.

Demolição

Pelo agente de S. José foi intimado José da Cunha Osorio Junior, procurador do proprietario, a, no prazo de 15 dias, demolir a cobertura do corpo principal e da parede lateral em ruina e retirar os caibros e peças estragadas.

Leilão no dia 6

Na agencia da Gavea haverá leilão ás 11 horas, de objectos de armarinho, apprehendidos.

Cemiterio Municipal de Campo Grande

A partir do dia 5 de junho proximo futuro, serão abertas as sepulturas cujos prazos já se acham extinctos.

Adultos de ns. 608 a 630 e anjos de ns. 84 a 106.

Directoria Geral de Fazenda

1ª SUB-DIRECTORIA

Contabilidade

Pagam-se amanhã, 6, as seguintes folhas referentes ao mez de abril findo:

Directoria Geral de Hygiene e Instituto Vaccinico.

2ª SUB-DIRECTORIA

Rendas

Alvarás de licença.

Despacho do prefeito:

Crashley & C., Francisco Cardoso, Gaffré & Guinle e Thiago José do Couto — Deferidos.

Companhia Melhoramentos de S. Paulo, Fernandes Mourão & C. e Jacques de Oliveira Campos — Indeferidos.

Despacho do sub-director:

Faria & Souza, Gonçalves & Moraes, Moreira Maia, José Antonio Lopes Soares, E. B. da Silva, Fernandes & C., Mandarino & C., Gomes de Azeredo & C., dr. Carlos Viega Ribeiro & Montes, Manoel Maria Vianna, Domingos Ferreira Martins, José Tavares Pereira, Fernandes & Rienght, José Arnaldo de Almeida Stahlembecher, José de Souza Cabral, Manoel Feijó, Matheus de Moraes, José S. Barroso, Eurico Costa, Camillo Gomes Nogueira, Adelaide dos Santos Evora, [illegible] da Silva & Freitas, A. F. dos Santos & Nelson, Luiz Pedro Soares, Manoel Rodrigues Mattos, Serafim Ferreira Lopes, Antonio Pacheco Pereira, Julio Simão Estrella — Deferidos.

Vianna Guimarães & C., Manoel Espinola da Veiga, H. Silva, Alfredo Augusto Teixeira, Celestino de Abreu, d. Clara Velloso, José Rivera Fernandes e E. Mego — Indeferidos.

Exigencias

Lago & Vasques, Thomaz Alves de Carvalho, Galleno Gomes & C., Joaquim de Castro Barbosa, Boa & C., Manoel Silva, José Pimenta, Horacio Rodrigues da Gama, Guilherme Vallejo, João Ferreira de Souza, Guimarães & C., Fernandes & C., Manoel Rodrigues, Honorio Figueira, Roque Bastos, Moreira Bastos & C., Clarindo & Carlos e José Teixeira Moraes & Comp. — Certifiquem-se.

Predial

Despacho do prefeito:

Antonio Serrando & Sobrinho—Pague quitação.

Despacho do sub-director:

Ormiada Nogueira da Cruz, Manoel Ribeiro Pinto, Generosa Maria Pacheco Brandão, Manoel da Fonseca Martins, Sebastião Bandeira (coronel), José Baptista de Souza, Eulalia Monteiro da Costa, Josefina Maria Vianna e Leopoldo Pereira de Souza — Deferidos.

Exigencias

Ignacio Von Doellinger, Maria Tavares Lopes, José Augusto Lolo, Maria Tavares Lopes, Manoel Ribeiro Pinto, Manoel Teixeira Netto, J. Cateysson, Maria Joanna Hodje, Luiz José da Fonseca Costa, Maria Joaquina da Rocha e seus filhos, Francisco de Almeida Barbosa, Antonio Alves da Cruz, J. Velloso & C., Marcellina M. de Almeida Marques, Gabriel Alves de Paiva, Flora Maria Lara de Moura, Banco Nacional Brasileiro, Antonio Angelo Pinto, Maria Domere, Maria do Carmo Lima, Maria da Conceição Pires, João da Silva Moreira, Honorio Figueira, Amelia Prates Martins e outra, Maxima Philomena Muniz Rodrigues, Christovão José de Andrade e Antonio José de Carvalho.

Reclamações

Despacho do prefeito:

J. H. Fernandes—Mantenho o despacho anterior.

Despacho do sub-director:

José de Oliveira Pinto—Attenda-se nos termos da informação do lançador, somente no 2º semestre.

Luiza Affonsina de Souza Oliveira—Attenda-se a requerente, inscrevendo-se o predio com o valor de 3:000$ nos exercicios de 1906 e 1907.

José da Cruz Freitas Guimarães—Pague os debitos.

Lourenço Mendes Jorge e baroneza de Villa Velha—Indeferidos.

Viuva Robim—Satisfaça as exigencias.

Rita Joaquina Leivas do Amaral — Como requer, depois de satisfazer o debito.

Maria das Dores Pimentel Romano — Junte procuração.

Maria Carolina da Silva Guimarães — Apresente termo de inventariante.

D. Carolina Alves de Souza e outro—Satisfaça as exigencias do processo de transferencia sob n. 66.

Alfredo José de Souza Imenes—Satisfaça as exigencias do processo junto sob n. 61.

Ignacio Ramos—Prove a posse do predio que não está inscripto em seu nome.

D. Prescilina de Jesus Pereira Neves—Nos termos do parecer dos arbitros.

Pedro Quintet Pessoa—Junte os contratos.

João Dias da Costa—Pague uma averbação.

Edital

São convidados os proprietarios dos predios abaixo a satisfazer a differença de imposto predial no exercicio de 1906:

Ruas de S. José n. 44, Santa Luzia n. 10, Misericordia n. 85, Sete de Setembro ns. 19, 131, 101 (1º e 2º semestres) e 18, Assembléa ns. 16 e 54, S. José n. 25, Misericordia ns. 5 e 18, largo da Carioca n. 22, largo da Batalha n. 4 e travessa do Paço n. 16.

Directoria Geral de Obras e Viação

Expediente do dia 4.

Despacho do director:

Manoel Antonio Ferreira Serzedello — Deferido.

Araujo Coutinho & Comp. — Prove o que allega.

Eugenio Luiz Gomes da Silva, Francisco Alves de Carvalho Junior, Pedro José dos Santos, Innocencio dos Santos, Société Anonyme du Gaz, dr. Antonio José de Lima Castello Branco, J. Maria Francisca da Piedade, José Cardoso Martins e Joaquim Marinho —Passem-se alvarás.

Seabra & Comp. — Satisfaçam a exigencia do engenheiro electricista.

Antonio José Rodrigues — Junte procuração.

Sub-directoria da Carta Cadastral

Despacho do sub-director:

Antonio Pinto Coutinho, Beatriz de Carvalho Coutinho, Ladislau Dias da Cunha — Compareçam.

Terra & Irmão — Deferido.

Despachos das circumscripções:

1ª—Companhia de Seguros Maritimos e Terrestres Previdente, Irmandade da Candelaria, Conde de Wilson, Fernandes & Santos, dr. Antonio Augusto Carvalho Martins, José Luiz [illegible] queira, Alberto Rodrigues & C., Cravo & Guimarães e dr. Vicente José de Carvalho — Passem-se guias.

Manoel Antonio V. Serzedello—Passe-se guia para o passeio de cimento.

Miguel Bruno — Compareça a esta circumscripção.

Associação de Resistencia dos Cocheiros, Carroceiros e Classes Annexas—Passe-se guia para collocar o mastro, quanto á transferencia, dirija-se á repartição competente.

4ª—Joaquim da Silva Soares, Antonio Eduardo Pinto, dr. José Bernardo da Silva Figueiredo, d. Euzebia Candida de Oliveira, João Vicente Gonçalves, Emilia Alves Borges Guimarães, dr. Paula Freitas, José Ayres Vieira e Anna Carolina Clauson—Passem-se guias.

6ª—João de Souza Junior—Habite-se.

Manoel de Souza Mendes—Idem.

Manoel Botelho da Silva—Apresente a licença e projecto approvado, com que construiu a cozinha a que allude e bem assim o titulo de propriedade legal em que está a mesma situada.

Arminda—Figure no projecto a impermeabilidade do concreto.

10ª—Jorge Gonçalves de Pinho — Passe-se guia.

Daniel Bordenave — Passe-se guia, de accordo com a informação.

13ª—Antonio da Silva Oliveira — Satisfaça o despacho anterior.

José Lopes—Prove que pagou os emolumentos como allega.

Fortunato José Gonçalves—Passe-se guia.

8ª—Manoel Alberto da Silva—Abra o predio e facilite o exame da cobertura.

José Monteiro—Passe-se guia.

7ª—Arthur Bastos & C. — Juntem o recibo de fornecimento.

Joaquim José da Silva Junior — Pode ser habitado.

Dr. Antonio Augusto Ferreira da Silva, d. Anna Guimarães, Joaquim Faustino Ramos, Joaquim Lopes Bastos, d. Cecilia Bastos de Mendonça, Regina Julia de Castro e Daniel Duarte da Cunha — Passem-se guias.

José Antonio Carneiro da Silva — Passe-se guia, de accordo com a replica.

Guimarães, Irmão & Fernandes — Declare a rua e numero do predio.

Vicente Joaquim Alves — Pague a prorogação de licença.

5ª—Adriano Augusto da Fonseca — Restitua-se, mediante recibo.

Manoel Dantas Coelho — Não ha que deferir.

Joaquim Santos Henriques — Pode habitar.

Joaquim L. de Oliveira e Silva — Está acceito o passeio.

3ª—Amelia Nunes Cordeiro, Gabriel José Raulier e Simão José — Passem-se guias.

Joaquim Lopes Bastos — Pague a multa e volte.

Dr. Henrique de Souza Ramos — Não póde ser concedida a licença para as obras que requer.

2ª—José Maria Pereira Junior — Complete os pedidos com urgencia.

D. Maria Felicia dos Santos — Declare o numero da petição em que se acha o talão de imposto predial.

Dr. Toledo Dodsworth — Como estão, ficam acceitos os passeios.

Antonio Alves Barbosa — Colloque o passeio em condições de ser acceito.

Pereira Guimarães — Cumpra o despacho do director.

João Mendes de Araujo — Retire as divisões de madeira existentes no predio.

Manoel Lopes Otero, Joaquim Pinto de Castro, filhos de Maria Carmello e Singer Sewing Machine & C. — Passem-se guias.

NOTICIAS FORENSES

FERNET BRANCA

QUEIXA IMPROCEDENTE

Carlos F. Hofer & Comp., concessionarios da marca registrada Fernet Branca e domiciliados em Genova, apresentaram queixa contra Francisco Espindola de Mendonça, unico representante da firma Espindola & Comp., estabelecida á rua dos Invalidos 103, por terem os querellados exposto á venda no seu restaurant, á rua e numero acima, marca falsificada daquella bebida.

A queixa seguiu os seus termos regulares e foi afinal julgada hontem improcedente pelo juiz Saraiva Junior, attendendo a que, e[illegible] falsificada fosse a marca apprehendida, o querellado conseguiu provar que agira de boa fé, ficando assim excluido o elemento intencional, essencial ao delicto.

«Para que o acto—diz o juiz na sua sentença—de vender ou expor á venda producto assignalado com marca imitada, ou contrafeita, seja possivel, é indispensavel que o agente o tenha feito de má fé, sabendo que a dita marca não era legitima».

FALLENCIA DECRETADA

A FIRMA J. COIMBRA & COMP.

O dr. Torquato de Figueiredo, juiz da 2ª vara do commercio, decretou a fallencia de J. Coimbra & Comp., negociantes nesta praça, a requerimento de Pereira & Gomes.

O pedido de fallencia foi instruido por contas mercantilmente extrahidas dos livros do credor requerente e verificadas judicialmente por peritos.

Foi nomeado syndico o commerciante Bento Borges da Fonseca.

DESISTENCIA

A FALLENCIA MAYRINK

Pelo dr. Torquato de Figueiredo foi mandado tomar por termo a desistencia que do pedido de fallencia do finado conselheiro Francisco de Paula Mayrink fizeram os herdeiros do visconde e viscondessa do Soccorro.

O TRAPICHE FEDERAL

DESAPPROPRIAÇÃO PARA AS OBRAS DO PORTO

O Supremo Tribunal, nos autos da appellação sobre embargos em que eram partes, como appellante a União Federal, embargada no feito, e o dr. Izidoro de Souza Ribeiro, embargante, sendo appellados os mesmos, recebeu os embargos deste na desappropriação do «Trapiche Federal» que a União desapropriou para as obras do porto.

O tribunal, acompanhando o voto do relator, sr. Epitacio Pessoa, mandou annullar o arbitramento feito e proceder-se a outro, em que os peritos deverão tomar por base o valor locativo de 1902 e mais o valor das bemfeitorias arbitrado pelo dos immoveis em situação e condições analogas.

Os srs. ministros Martinho, André Cavalcanti e Espinola opinaram pela rejeição dos embargos. O sr. Amaro Cavalcanti, votou de accordo com a maioria, com uma restricção apenas: ser o novo arbitramento baseado no lançamento de 1905.

AFFONSO COELHO

SENTENÇA CONFIRMADA

Pelo Supremo Tribunal foi ante-hontem unanimemente confirmada, em recurso de scisão crime, a sentença do Jury desta cidade que condemnou o celebre Affonso Coelho.

MANUTENÇÃO DE POSSE

O dr. Antonio Pires, juiz federal da 2ª vara, recusou a manutenção de posse requerida por José Antonio de Faria contra a Directoria Geral de Saude.

COUPONS

Em memoria do passamento da innocente Esmaraldina, recebemos, de seus paes, 900 coupons para o Instituto de Protecção á Infancia.

3º districto

O dr. Astolpho de Rezende, delegado do 3º districto (Sacramento) remetteu ao chefe de policia a estatistica dos trabalhos do mez de abril, a contar do dia 5, em que tomou posse.

Foram presos 226 individuos, dos quaes 75 submettidos a processo.

Foram organizados e remettidos ao juiz da 3ª pretoria 57 processos, assim distribuidos:

Por vadiagem 30, por jogo de bicho 9, por furto 10, por offensas physicas 3, por imprudencia 2, por crime de roubo 1, por uso de titulo indevido 1 e por capoeiragem 1.

Foram prestadas 13 fianças, que renderam de custas pagas em sello, 462$400.

Foram expedidos 118 officios.

Em todo o expediente funccionaram o escrivão Francisco Veiga Ferreira Lopes e o escrevente Joaquim de Paula Ribeiro.

ESTADO DO RIO

Foram nomeados os cidadãos Alfredo Franco e José Antonio Alvares de Azevedo para os cargos de 2º e 3º supplentes do subdelegado de policia do 3º districto de Nictheroy, ficando exonerados, a pedido, os actuaes; e Raphael Olympio de Andrade para o cargo vago de 3º supplente do subdelegado de policia do 6º districto do referido municipio.

— Foi declarado sem effeito o acto de 9 de março do corrente anno, na parte em que nomeou os cidadãos Manoel Coelho da Silva Primo e José Joaquim Soares de Sá, para os cargos de 2º e 3º supplentes do subdelegado de policia do 3º districto da Barra do Pirahy, por não terem prestado affirmação no prazo legal.

— Para o cargo de escrivão da subdelegacia do 1º districto de Nictheroy foi nomeado o sr. Antonio José Ferreira Gutierres.

— Foi nomeado Carlos Paulino Detzi para o cargo de contador, partidor e distribuidor do foro de Petropolis.

— Foi exonerado Augusto Rufino Fructuoso Gomes do cargo de collector da Barra do Pirahy, sendo nomeado para substituil-o o sr. Aurelio Armando Pureza.

— Foram concedidos 30 dias de licença, na fórma da lei, ao professor da 7ª escola de Maricá, Atalība de Macedo Domingues.

— Ao carcereiro da cadeia de Campos, Grimaldi Cruz, foram concedidos 60 dias de licença, para tratamento de saude.

— Foi fixada em [illegible] annuaes, a gratificação addicional, egual á ordinaria, que compete, a partir de 30 do mez de março, ao director do Archivo e Estatistica João Joaquim Gonçalves.

EXERCITO

Partiram hontem para a Bahia, afim de assumirem as suas respectivas funcções, o tenente-coronel Jorge Calheiros, delegado do estado-maior junto ao commando do 7º districto e o major Pedro Ferreira Netto, delegado da direcção de engenharia junto ao mesmo districto.

— Logo que aqui chegue o material destinado á montagem dos machinismos e apparelhos para construcção de uma fabrica de polvora sem fumaça, o marechal Hermes nomeará o director e o ajudante da mesma fabrica, para que estes acompanhem a montagem e possam de visu conhecer as necessidades do serviço que vão superintender.

— E' pensamento do illustre titular da pasta da guerra simplificar o serviço dos differentes departamentos, refundindo alguns e supprimindo outros.

Dentre os que serão refundidos encontram-se a direcção da artilheria e o arsenal de guerra, cujas attribuições são quasi identicas.

— O ministro da guerra approvou a tabella organizada pela direcção geral de artilheria, dando nova classificação ás fortificações da Republica.

Nos terrenos que margeam as fortificações desclassificadas serão feitas novas demarcações e o respectivo tombamento.

— Hoje serão definitivamente assignados os decretos referentes ao pessoal do Collegio Militar.

Como já dissemos, os professores cathedraticos que alli servem em commissão serão aproveitados e bem assim nove dos professores que se acham em disponibilidade.

—O general Manoel Rodrigues de Campos, commandante da 4ª brigada de infantaria do corpo do exercito do Rio Grande, tem sido incansavel na visita e inspecção dos corpos sob seu commando.

No 13º de infantaria está s. s. providenciando para o restabelecimento da linha de tiro para instrucção as praças.

O 4º batalhão que se acha em Bagé foi inspeccionado pelo digno militar, que tomou todas as providencias para completar a effectivo daquelle corpo, e de outros.

O general Campos, por occasião de assumir o commando daquella brigada, baixou a seguinte ordem do dia:

«Tendo assumido no dia 17 do corrente em Porto Alegre o commando da 4ª brigada de infantaria, para o que foi nomeado por decreto de 31 de janeiro de 1907, installo hoje nesta cidade á séde da respectiva brigada, que se compõe do 4º, 13º e 25º batalhões de infantaria, cujas paradas são respectivamente nas cidades de Bagé, Rio Grande e Porto Alegre.

Com a actual organisação dada ao Exercito pode o desenvolvimento da nossa instrucção pratica adquirir maior efficacia uma vez que todos nós, ligados pelo elo inquebrantavel da disciplina militar, congreguemos nossos esforços para este desideratum.

Cabendo-me a responsabilidade da disciplina e instrucção da 4ª brigada de infanteria, procurarei por mim, tanto quanto possivel, elevar em alto gráu de desenvolvimento estes indispensaveis requisitos ao soldado em geral, e assim determino que desde já se dê inicio aos exercicios de quartel, desde a escola de secção e successivamente o do pelotão, companhia e batalhão, á medida que os recursos dos corpos pertencentes á brigada a isso permittirem e tudo no que diz respeito á instrucção em ordem unida e dispersa.

Mas é no soldado de infanteria que se acha confiado a mais difficil tarefa na arte da guerra, isto é, a resistencia e manutenção do combate, já á conveniente distancia como tambem á arma branca: cumpre pois o especial cultivo do judicioso emprego do fuzil ou bayoneta para a sua perfeita e completa instrucção.

Assim sendo, constituirá especial carinho deste commando a instrucção do tiro, primeiramente nas linhas de tiro reduzido, preparadas adrede, afim de que o atirador, pelo completo conhecimento de questões inherentes á arma, que lhe é confiada para defeza do nosso muito amado Brasil, e após no que diz respeito á sua nomenclatura como tambem nos perfunctorios conhecimentos de seus dados abalizads, para que não lute com o menor embaraço quando posteriormente haja que empregar o tiro de guerra.

Não termina ahi a instrucção pratica do soldado, devemos ainda conduzil-o mais longe no ramo dos nossos conhecimentos militares afim de que, por meio de prelecções, referindo-as sempre a factos de nossa gloriosa historia militar, possa lhe incutir idéas perfeitas de abnegação, patriotismo, dedicação e mais preceitos da disciplina, para que se conduza bem na paz e muito contribua para victoria na guerra. Qualquer, pois, que seja a situação em que se encontre, o soldado brasileiro será respeitado pela sua força physica uma vez que cultivemos com muita affeição o jogo das armas e *sports* militares, e pelo seu valor moral, desde que desenvolvamos com carinho a obdiencia aos preceitos militares.

Quantas vezes na luta não se torna necessario o emprego da arma branca, não só para a defeza pessoal como tambem para a conquista de uma posição julgada importante, como sempre sóe acontecer nas guerras de sitio, nos combates de desfiladeiros, nos quaes o audaz inimigo consiga ter-se approximado, nos combates de ruas e praças, nos combates individuaes em summa.

Embora grande seja o alcance e indiscutivel a justeza do armamento moderno, ha que se tratar da esgrima de bayoneta, como parte complementar da instrucção, para que possam os soldados brasileiros tornarem-se dignos como os heroicos companheiros de Oyama e bravos como a briosa gente de Kuropaktine.

No campo, como preparo ainda do soldado, completar-se-lhe-á a instrucção individual procurando o desenvolvimento de sua iniciativa pois, perdendo então o rigor geometrico das bellas linhas exigidas na instrucção da companhia ou do batalhão, buscará abrigar-se em naturaes accidentes do terreno ou com auxilio dos seus instrumentos de sapa, construir ligeiro abrigo, afim de confiado neste possa empregar o tiro com a maior calma possivel, isto é, visar o inimigo sem a menor perturbação. Ahi neste campo, tiraremos do soldado a preoccupação do alinhamento que tão exigido deve ser nas formaturas para belleza de uma parada ou revista militar, mas que constitue grande erro, com graves consequencias, no serviço de campanha. Consiguiremos então do soldado brasileiro, tão accessivel quão disciplinado e intelligente, a distincção perfeita das duas phases da sua instrucção militar, isto é, o respeito ao rigor geometrico das linhas em uma parada ou revista, ainda mesmo campal, e a efficaz utilização dos accidentes naturaes do terreno quando na linha de fogo.

Por grande amor que dedico á vida militar, no sentido principal e unico de tornar forte este nucleo de instrucção, que se chama Exercito, e do qual se diffundirão os conhecimentos entre os nossos concidadãos, afim de preparal-os para nossa natural reserva, trago aspirações de conseguir da officialidade que compõe a 4ª brigada de infanteria, da qual muito me honro em pertencer, o desenvolvimento completo de sua instrucção militar consoante a sua apreciavel disciplina, para que todos nós, num esforço digno dos maiores louvores, dos encomios os mais justos, consigamos a diffusão acima referida de modo o mais completo possivel.

A espada que cingimos não nos servirá unicamente como distinctivo de official e sim, em pouco tempo, saberemos manejal-a, conheceremos todos os segredos da esgrima, afim de que possamos sempre tel-a em mão (termo que judiciosamente empregam os mestres d'armas, como Merignac, Pini, Marcos Curius, Luiz Furtado, Parga Rodrigues e tantos outros) quando em presença do inimigo.

Nesta instrucção individual procurarei ainda tirar o maximo proveito possivel e bem assim tratar tambem da instrucção collectiva, por meio de palestras militares, com themas adrede escolhidos pelos officiaes que para este fim se inscreverem. Depois seguir-se-ão as conferencias, onde os assumptos de tactica constituindo objecto das mesmas, serão explanados no correr do inverno entrante, para que nas futuras manobras de outomno, possamos colher bastantes glorias para a 4ª brigada de infanteria, pelos muitos louros colhidos pelos briosos batalhões que a compõem. Com estas instrucções e animado da melhor boa vontade, conto com o auxilio poderoso da officialidade e praças, da quasi muito espera este commando, cheio de convicção de que, reunindo aos meus esforços, conseguirá o engrandecimento do Exercito da Republica, a quem se acha confiado grande parte dos destinos da Patria Brasileira.»

— Serviço para hoje:

Superior do dia, o major Parahyba; ao posto medico, dr. Marques Junior; a 7ª brigada dá os serviços de extraordinario (1º batalhão); a 9ª brigada, dá o official para dia ao districto (2º batalhão) e a guarnição (22º batalhão); o 1º regimento, os officiaes para ronda de visita.

SPORT

TURF

GRANDE PREMIO CRITERIUM

VENCEDOR SOBERANO

Bem previramos que a corrida de hontem seria boa. Não podia ser melhor. O Prado Fluminense, lavado de sol e de luz, garridamente enfeitado, recebeu o que de mais *chic* existe na nossa sociedade, sendo grande o numero de senhoras que lá vimos.

As carreiras foram bem disputadas, excepção feita do pareo *Gerfaut*, onde o procedimento dos jóckeys A. Zalazar e N. Florentino, este um principiante que promette muito, foi devéras condemnavel, devendo a directoria puni-os com toda a severidade.

A. Fernandez, esse, sim, brilhou hontem, disputando dois pareos com o seu collega Torterolli, que foi honrosamente derrotado, tanto no Grande Criterium como no pareo *Theresopolis*, termina, da corrida de hontem, provas essas que, parecendo certas para Almirante Togo e Moltke, foram galhardamente vencidas por Soberano e Obelisque.

Soberano, que hontem, por uma curiosa coincidencia, completou dois annos de edade, é de importação do sr. Carlos Coutinho e de propriedade do sr. Bernardino M. de Andrade, francez, por Le Samaritain e Bien Aimée, e, confirmando o que na sua chronica *A's terças*, disse nesta folha terça-feira ultima o nosso collaborador *Castorino*, revelou-se um parelheiro superior.

Secundou-o, perdendo por cabeça para elle por focinho, o cavallo Almirante Togo, que tambem fez optima corrida.

E, como já dissemos, o resto da corrida foi optimo, sendo realizados 52:541$600 de apostas; o resultado da corrida foi este:

1º pareo — *Tarantula* — 1.200 metros — 800$ e 100$ — Salvadora (Torterolli), em 1º, 10$500; em 2º, Jacy (Lourenço Junior).

Tempo, 1'30".

Não correu Saturno.

Movimento do pareo 415$.

2º pareo — *Bourgogne* — 1600 metros — 1:000$ e 200$ — San Toy (Marcellino) em 1º, 30$200; dupla 23, com opulencia (Torterolli), 10$800.

Tempo, 1'51".

Movimento do pareo 5:265$.

3º pareo — *Apollo* — 1.750 metros — 1:000$ e 200$ — Mondego (A. Fernandez), em 1º, 35$500, dupla 36, com perola (Marcellino) 72$100.

Tempo, 1'51 1/2".

Movimento do pareo 8:815$.

4º pareo — *Gerfaut* — 1.650 metros — 1:000$ e 200$ — Ossus (A. Fernandez) em 1º, 17$550; ...

[illegible]

ROWING

Federação Brazileira das Sociedades do Remo

A CARTA DO SR. OCTAVIO JORGE

[illegible]

ROWING

Club de Regatas S. Christovão — [illegible]

Club de Tiro Federal — [illegible]

[illegible]

AVISOS

Dr. Daniel de Almeida — Consultorio: rua da Alfandega n. 79; residencia, rua Farani n. ...

Dr. Miguel Sampaio — Molestias da pelle e syphilis. Rua do Rosario, 100.

Costa Simões & C. — [illegible]

CORREIO — [illegible]

COMMERCIO

Rio, 5 de maio de 1907.

Diversas notas

[illegible]

Mercado de generos de consumo

[illegible]

Movimento do porto

[illegible]

SAHIDAS NO DIA 5

[illegible]

Maritimas

VAPORES A ENTRAR

[illegible]

VAPORES A SAHIR

[illegible]

INDICADOR

ADVOGADOS

Evaristo de Moraes, praça Tiradentes n. 85.

Dr. Esmeraldino Bandeira, rua do Rosario n. 141.

Dr. Tasiano Basilio, rua do Rosario n. 63.

Dr. Segadas Vianna Junior, rua do Rosario n. 65.

Dr. Leão Velloso Filho, rua da Alfandega, 63.

Carlos Ed. Amalio da Silva — Rua do Rosario n. 71, sobrado.

Drs. Sá Freire e Souza Valle — Advogados — Rua do Rosario n. 63.

Galba Machado Silva — Advogado — Escriptorio, Uruguayana 35.

Dr. Carvalho Mourão — Avogado — Quitanda 47, das 11 ás 4.

Dr. Luiz Domingues e desembargador Cunha Machado mudaram o seu escriptorio para a rua General Camara n. 1, 1º andar.

Olegario Dantas, rua do Rosario n. 10.

O solicitador Manoel Augusto Corrêa de Barros trata de causas forenses, hypothecas, compra e venda de predios e levantamento de fianças, á rua do Rosario n. 100, sala n. 2, onde trabalha com o dr. Enéas Camera.

Dr. Laudelino Freire, advogado — Rua da Quitanda 58.

MEDICOS

Dr. Daniel de Almeida, partos, molestias das senhoras e blenorrhéa. Cura radical das hernias. Ruas da Alfandega n. 79 e Farani n. 7.

Dr. Angelo Tavares, medico, operador, parteiro. — Residencia: Rua Imperial 5, Meyer. — Consultorio: Pharmacia N. S. da Apparecida, rua Goyaz 31, das 9 ás 12.

Dra. Evarista de Sá Peixoto, clinica-medica, partos, molestias de senhoras, das 12 ás 2. Rua do Riachuelo 261, sobrado.

Dr. Mendes Tavares, molestias da pelle e syphilis, director clinico do Hospital dos Lazaros. Avenida Central 52.

Dr. Pimenta de Mello, consultorio, rua dos Ourives n. 103, dos 3 ás 5 horas. Residencia, rua dos Invalidos n. 111.

Dr. Custodio Fernandes, medico operador. Vias urinarias. Consultorio, rua dos Ourives n. 25, das 2 ás 4 horas. Residencia, rua Desembargador Izidro n. 50.

Dr. J. Botelho, de volta de sua nova viagem de estudos á Europa, installou na rua Uruguayana, 39 o seu laboratorio ... [illegible]

[illegible]

Professor dr. Bonifacio de Figueiredo — Medico — Chimica analytica e microscopica — Lecciona particularmente sciencias physicas e naturaes — Laboratorio, rua do Cattete n. 214, das 10 horas da manhã, ás 3 horas da tarde.

Dr. Trigo de Loureiro — Medico e operador. Residencia e consultorio, rua Marechal Floriano Peixoto n. 47.

Dr. Getulio F. dos Santos — Operador — Especialidade: Operações abdominaes e dos orgãos genito-urinarios do homem e da mulher. Consultorio: R. Uruguayana 85, das 12 ás 2 — chamados á rua da Constituição 5, pharmacia. Residencia: R. Silva Manoel 16.

Madame Barreto — Massagista electrica — Rua Dois de Dezembro 8, no Cattete.

Molestias dos olhos, ouvidos, nariz, garganta e syphilis. Dr. Pedro Rodrigues — Oculista da Associação dos Empregados no Commercio e no Hospital Central do Exercito — Consultorio, travessa do Ouvidor 29 A. Das 2 ás 4. — Residencia: rua Aristides Lobo, 19.

Dr. José de Castro — Homœopathia — Vice-chefe de clinica do dr. Faria Junior — S. Christovão 199, das 8 ás 10 — Residencia, Aristides Lobo 139.

Dr. Caetano de Menezes, residente á rua Senador Euzebio 267, tem consultorio á rua Gonçalves Dias 9, de 3 ás 5 horas, trata especialmente de pelle e syphilis.

Dr. Gustavo Hasselmann, cirurgia — Molestias das senhoras e das creanças. Rua Gustavo Sampaio, 15 (Leme).

Dr. Eurico de Lemos — Especialidade: **garganta, nariz, ouvidos e bocca** — Consultorio: rua da Assembléa 113, sobrado, de 12 ás 6 da tarde.

Cura das hernias sem operação — Ulceras, instantaneas — Dr. João Drummond — R. dos Andradas 10, das 3 ás 5.

CIRURGIÕES DENTISTAS

Dr. Silvino Mattos, consultas e operações das 7 horas da manhã ás 5 da tarde todos os dias, na rua da Uruguayana n. 1, canto da rua da Carioca.

Francisco Gusmão — Dentista — Rua da Quitanda 25, canto da rua Sete de Setembro.

Dr. Alvaro Moraes — Acceita pagamentos em prestações, trabalhos pelos processos modernos com brevidade e garantidos, a preços razoaveis. Cons. das 7 ás 5 e aos domingos, das 7 ás 12 da manhã — Praça Tiradentes 9. Telephone n. 19.

Alarico Camara — Dentista — Rua da Carioca n. 20.

Agenor Guedes de Mello — Cirurgião dentista — Rua Sete de Setembro n. 187. Consultas e operações das 9 ás 4.

Balthazar Dias — Cirurgião dentista — Rua Marechal Floriano Peixoto n. 18, proximo á rua dos Ourives.

PHARMACIAS e DROGARIAS

Pharmacia e Drogaria P. Guia, completo sortimento de drogas, productos chimicos e pharmaceuticos, secção de homœopathia, rua Visconde de Sapucahy n. ...

[illegible]

JOIAS, relogios e objectos de arte

[illegible]

MOVEIS e TAPEÇARIAS

[illegible]

CHÁ, CERA e SEMENTES

[illegible]

CALÇADOS

[illegible]

MOLHADOS e COMESTIVEIS

[illegible]

MODAS para homens, senhoras e creanças

[illegible]

FUMOS

[illegible]

DIVERSOS

[illegible]

SECÇÃO LIVRE

Salve 6-5-907

[illegible]

A. A. C.

Anna do Amaral

Pobre ceguinha, sem recursos, forçada a recorrer á imprensa desmentida magnanimidade do publico, pede um obulo com que mitigar as agruras da sua sorte.

Qualquer quantia póde ser enviada a esta redacção, que se presta a guardal-a e entregar á infeliz.

Em nenhuma outra estação do anno estão as creanças de peito tão dispostas para doenças dos canaes digestivos como no verão, em consequencia de se alterarem muito facilmente os alimentos, por causa da temperatura elevada.

A farinha Kufeke tem provado muito bem em todas as doenças intestinaes, por fazer o leite muito digerivel e influenciar favoravelmente na assimilação nos intestinos.

O conteudo da farinha Kufeke em elementos mineraes e albuminosos forma um enriquecimento valioso da alimentação.

Os vomitos desapparecem immediatamente depois do uso desta farinha, assim como a soltura se cura muitas vezes sem remedios.

Instrucção municipal

O medeiros, apezar de comer um conto de réis por mez como director aposentado, invalido, e mais 350$ como professor addido, não aposentado, quer continuar a dirigir a instrucção publica, pelo menos até dar á irmã a directoria do instituto profissional feminino.

E pensa que para isso o melhor processo é manter na directoria o anencephalo que a entopa actualmente.

Então põe em jogo todo o seu engenho, tecendo, agitando candidaturas e apresentando nomes, fazendo depois denegril-os e injurial-os.

Tal succedeu com o illustre poeta, cujo nome elle lançou á furia dos antagonistas, na certeza absoluta de que ia succeder isto é, que tal nome, apontado por elle, ia ser coberto de baldões.

Emquanto isto, continúa o reinado da

Feijoada

6367

Um infeliz

Pede providencias ao sr. juiz da Orphandade um inventariante da casa Peixoto & C., na estação do Encantado, rua Muriquipary n. 10, que já faz dez annos e ainda não deram providencia alguma até esta data e peço ao juiz para botar os olhos em cima deste orphão, que tem sido durante este tempo muito maltratado e escravisado por seus proprios tios, este foi obrigado a assentar praça. E o orphão pede ao sr. juiz para ser chamado, que é para descobrir a panellinha que está encoberta ainda.

O orphão

6364 NICOLAU ALVES PEREIRA PEIXOTO

Congregação Orient...

Quarta-feira, 8 do corrente, reunião do Divan directoria para deliberar sobre os dinheiros adquiridos no bando precatorio.

O Rajah Escriba

Agencia de jornaes estrangeiros e figurinos. Quitanda 101, Casa Monroe.

Loteria da Capital Federal

100:000$000, por 2$000, em 11 do corrente

DECLARAÇÕES

Club 24 de Maio

PRIMEIRA CONVOCAÇÃO

Assembléa geral para prestação das contas relativas ao anno social findo, amanhã, 6 do corrente, ás 8 horas da noite.

Costa Ribeiro, vice-presidente. 6292

S. B. dos Empregados da Casa Leuzinger

ASSEMBLÉA GERAL EXTRAORDINARIA

De ordem do presidente convido os srs. socios para a reunião que terá logar ás 6 horas da tarde de 6 do corrente, no 2º andar da rua General Camara n. 28.

Ordem do dia: autorização para a compra de um predio.

Tratando-se de um assumpto especial e de magna importancia, roga-se aos srs. socios, absolutamente impossibilitados de comparecer, a enviarem os seus votos por meio de declaração com a firma reconhecida.

Rio de Janeiro, 4 de maio de 1907. — *Nicoláo Luiz de Souza*, 1º secretario. 6296

Sociedade Brasileira Protectora dos Animaes

AVENIDA CENTRAL N. 146

Expediente de 1 ás 3

Realengo

Grande festa de Santa Luzia, de 10 a 19 deste mez. 6076

Companhia de Carris Urbanos

AVISO

A partir do dia 7 do corrente, na rua do Passeio, no trecho commum ás companhias do Jardim Botanico e Carris Urbanos, os carros desta companhia só pararão nos pontos de parada daquella companhia.

Rio de Janeiro, 4 de maio de 1907 — E. E. BARTON, superintendente geral do trafego.

Sabbado 11 do corrente

100:000$ por 4$000

Em 22 e 24 de junho Loteria de S. João — 1º sorteio, 100:000$; 2º sorteio, 100:000$; 3º sorteio, 200:000$. Preço do bilhete inteiro com direito aos tres sorteios 8$000.

Os bilhetes das Loterias Federaes encontram-se á venda na agencia geral — Nazareth & C., rua Nova do Ouvidor n. 10 e em todas as casas lotericas.

Sociedade Brasileira Protectora dos Animaes

SÉDE — AVENIDA CENTRAL 146

Reunião de directoria, ás 4 horas da tarde de hoje, para tratar de negocios urgentes. — *Victor Marks*, 1º secretario.

Ben. Cangenelli do Rio — Sessão de Eleições

Solicito a presença de todos os cobr. á sessão de eleições que se realizará sexta-feira, 10 do corrente, á hora regulamentar. — O secr. *Reis e Silva*. 6334

AVISOS MARITIMOS

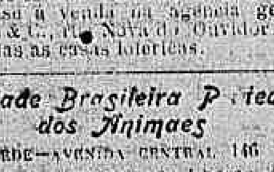

Companhia Nacional de Navegação Costeira

Serviço semanal de passageiros entre o Rio de Janeiro e Porto Alegre, com escalas por Paranaguá, Florianopolis, Rio Grande e Pelotas.

O PAQUETE

ITAIPAVA

com excellentes accommodações para passageiros de 1ª e 3ª classes, sairá para

PARANAGUA',
FLORIANOPOLIS,
RIO GRANDE,
PELOTAS E
PORTO ALEGRE

Sabbado, 11 do corrente, ás 4 horas da tarde.

Valores pelo escriptorio, no dia 11, até ás 2 horas da tarde.

Cargas e encommendas pelo trapiche Silvino.

Para passagens e mais informações, no escriptorio de

LAGE IRMÃOS

9 Rua do Hospicio 9

Lloyd Brasileiro

M. BUARQUE & COMP.

Linha do Norte

O paquete

S. SALVADOR

Sairá no dia 12 do corrente, ás 10 horas da manhã, para Victoria, Bahia, Maceió, Recife, Cabedello, Natal, Ceará, Tutoya, Amarração, Pará, Manáos, Obidos, Itacoatiara e Manáos.

Aviso — As cargas para Manáos e portos do rio Amazonas serão recebidas até sexta-feira, ás 5 horas da tarde.

Cargas pelo trapiche do Norte.

Linha do Rio da Prata

O paquete

FLORIANOPOLIS

Sairá no dia 8 de maio, ás 5 horas da tarde, para Santos, Paranaguá, Antonina, São Francisco, Itajahy, Florianopolis, Rio Grande e Montevidéo.

Recebe cargas pelo trapiche ... Sul e passageiros em transito para Laguna, Pelotas e Porto Alegre e somente cargas para os portos de Matto Grosso.

Linha de Caravellas

O paquete

MAYRINK

Sairá amanhã, 7 do corrente, ás 4 horas da tarde para Cabo Frio, Itapemirim, ... Victoria, S. Matheus, ... Viçosa, Caravellas e Ponta de Areia.

Recebe cargas pelo trapiche do Norte, para os portos acima, Cachoeiro e estações das E. F. de Itapemirim, Bahia e Minas.

Linha de Santa Catharina

O paquete

ESTRELLA

Sairá no dia 10 do corrente, ás ... horas da manhã, para Santos, Cananéa, Iguape, Paranaguá, Antonina, S. Francisco, Itajahy e Florianopolis.

Recebe cargas em transito para Laguna.

Cargas pelo trapiche do Sul.

Viagem extraordinaria

O paquete

GRAM-PARA'

Sairá no dia 13 do corrente, ás ... horas da tarde, para Victoria, Bahia, Recife, Ceará, Pará e Manáos.

Cargas pelo trapiche do Sul.

Linha de Sergipe

O paquete

VICTORIA

Sairá no dia 15 do corrente, ás ... horas da tarde, para Cabo-Frio, Itapemirim, Victoria, Caravellas, Ilhéos, Bahia, Estancia, Aracajú, Villa Nova e Penedo.

Recebe cargas para os portos acima, Cachoeiro e estações da E. F. de Itapemirim e Bahia e Minas.

AGENCIA DO LLOYD BRASILEIRO

Avenida Central, 6

EDITAES

Direcção Geral de Contabilidade da Guerra

CONCURSO

São convidados a comparecer, no dia 8, ás 10 horas da manhã, do corrente mez no Collegio Militar, os candidatos ao preenchimento de uma vaga de praticante, afim de exhibirem as respectivas provas.

Em 4 de maio de 1907. — *José Innocencio de Miranda*, 1º official.

EDITAL

SECRETARIA DE POLICIA

Pela secretaria de policia do Districto Federal se faz publico, para conhecimento dos interessados, que estando terminada a liquidação da casa de emprestimos sobre penhores de Cunha Leal & C., sita á rua do Sacramento n. 10, devem os respectivos mutuarios apresentar qualquer reclamação no prazo de 30 dias contados da presente data.

Secretaria de policia do Districto Federal, 8 de abril de 1907.

O secretario, *João M. V. do Amaral*. 4960

ANNUNCIOS

RODA DA FORTUNA

Fortunato cabra esperto
Fez sobre lei renovação
Poz bom arame no gato
E outro tanto no leão.

DENTISTA Dr. Alvares Moraes acceita pagamentos em prestações, trabalhos garantidos, preços razoaveis. PRAÇA TIRADENTES N. 34, por cima da joalheria. Teleph. n. 193.

ALUGA-SE uma sala de frente com janellas, mobilada ou sem ella. Faz a creado, a moços do commercio, na rua D. Luiza 39, Gloria. 6331

ALUGA-SE uma boa casa forrada e pintada de novo, na rua Conselheiro Paranaguá 61, junto á fabrica Confiança, em Villa Isabel. Para ver, a chave está na rua Souza Franco 17; para tratar, na rua Silva Jardim n. 8, officinas. 6323

ALUGAM-SE dois bons escriptorios; na rua da Quitanda, 123 A. 6320

ALUGA-SE uma sala com ou sem mobilia, completamente independente e com pensão, logar esplendido e saudavel, tendo todas as commodidades proprias para um casal decente ou pessoa de tratamento, na rua do Hospicio, 123. 6321

ALUGAM-SE dois bons consultorios de frente, com sala de espera em commum ... [illegible]

[illegible]

ALUGA-SE um quarto em casa de uma senhora viuva, para um casal sem filhos ou rapaz do commercio; ladeira do Senado n. 9 A. 6158

ALUGA-SE um quarto em casa de familia podendo pensionar-se. Rua Bento Lisboa 98, informa-se. 6274

ALUGAM-SE bons sobrados para moradia de familia, o armazem para negocio na Avenida Central, 21, 23 e 25. 6285

ALUGA-SE em casa de familia e perto dos banhos de mar um excellente commodo, a pessoa respeitavel, na praia do Russell n. 42, bonds da E. Militar e Flamengo. 6273

ALUGA-SE o primeiro andar do predio novo da rua do Rozario n. 69, proprio para escriptorio ou companhia. Trata-se na loja. 6281

ALUGAM-SE cozinheiras, amas seccas e de leite; rua General Camara 120. 6344

ALUGA-SE magnifico sobrado no centro de grande chacara; na Gavea, por 120$. Informa-se; na rua Visconde do Rio Branco n. 26 6331

ALUGA-SE um sotão com uma sala e tres grandes quartos forrados de novo e todos com janellas, para ver e tratar na rua do Carmo 37, 2º andar. 6336

ALUGA-SE a loja do predio da rua America n. 109, a chave está no sobrado, onde se informa. 6338

ALUGA-SE uma perfeita cozinheira do trivial para casa de familia ou de commercio, levando uma filha de tres annos; rua de D. Luiza n. 12, não faz questão de ir para fóra. 6353

ALUGAM-SE ternos de casaca a 30$000 só na casacaria Ouvidor, rua do Ouvidor 107 sobrado alfaiataria. 6059

ALUGA-SE por 60$000, uma casa nova com duas salas, dois quartos, cozinha e quintal, na rua Moreira n. 16 proximo a estrada real de Santa Cruz. Engenho de Dentro 6295

ALUGAM-SE — Dão-se cartas de fiança barato; rua General Camara 120. 6345

ALUGAM-SE ternos de sobrecasaca e casaca com clack e entregues na residencia do cavalheiro, por 30$; na rua da Conceição 22, sobrado, antiga casacaria do X. 6301

ALUGAM-SE, para escriptorio ou pequena officina, os fundos do 1º andar, á praça Tiradentes n. 58; as chaves no 2º andar, onde se trata. 6310

ALUGA-SE uma boa sala mobilada e pensão ou um quarto a senhor de tratamento ou casal m[illegible] serio; Catteto, 91. 6312

ALUGA-SE o predio da rua Dr. Rodrigues dos Santos n. 36; as chaves estão no mesmo e trata-se na rua da Quitanda n. 46. 6313

ALUGA-SE uma sala de frente e um quarto bem mobilados para casal sem filhos, ou cavalheiro do commercio; em casa de familia; á rua do Rezende 85. 6370

ALUGA-SE uma cozinheira de forno e fogão; na rua da Relação n. 29, casa n. 9. 6369

ALUGA-SE uma boa casa com porão habitavel, pintada e forrada de novo; na rua Conselheiro Paranaguá n. 6 B, junto da Fabrica Confiança, Villa Isabel, para ver, as chaves estão na rua Souza Franco 37; para tratar na rua Silva Jardim n. 8, officinas. 6368

PRECISA-SE de cozinheiras, amas seccas, meninas, etc.; rua General Camara 120. 6350

PRECISA-SE de uma creada para cozinhar e lavar em casa de pequena familia; á rua de S. Pedro 145, 2º andar. 6307

PRECISA-SE de uma criada para cozinhar e lavar em casa de pequena familia na rua S. Luiz Gonzaga 56 sobrado. 6311

PRECISA-SE de um menino de 12 a 14 annos para serviços leves em casa de pequena familia, na rua S. Luiz Gonzaga n. 68 sobrado. 6312

PRECISA-SE — Dão-se fianças para casas, boas firmas: General Camara 120. 6351

PRECISA-SE de um bom official alfaiate de obra grande, para trabalhar por mez como baleiro; na rua do Senado 49. 6279

PRECISA-SE de uma cozinheira do trivial, que durma no aluguel; á rua Alice n. 49. 6288

PRECISA-SE de uma creada para todo o serviço; na rua Magalhães n. 21, Catumby. 6267

PRECISA-SE de um copeiro: rua Senador Vergueiro n. 60. 6198

PRECISA-SE de uma machina Marinoni ou Alauset, formato A. Para informações, por especial obsequio, em casa dos srs. Alexandre Ribeiro & C., rua da Quitanda 96. 6228

PRECISA-SE alugar um pequeno de 10 a 11 annos de edade, de côr branca, brasileiro, bem esperto e morigerado, sabendo um pouco lêr e escrever, em casa de familia decente ou em uma officina aprendendo a arte; para tratar-se á rua Venancio Ribeiro n. 37, Engenho de Dentro.

VENDE-SE uma casa e magnifico terreno, plantado, proprio para familia modesta; informa-se na rua Assis Carneiro n. [illegible], estação da Piedade. 6249

VENDEM-SE joias a prestações semanaes de 5$000, na joalheria Valentim; rua Gonçalves Dias n. 35. Dão-se prospectos. 6160

VENDEM-SE terrenos em prestações de 10$ mensaes, lotes de 100$; e á vista 80$ o lote; na fazenda Nazareth, estação de Anchieta, Irajá. Para ver e tratar com Luiz Costa, na mesma fazenda. 6012

VENDEM-SE casinhas para familias por preços muito rasoaveis, na fazenda Nazareth, estação de Anchieta, Irajá. Para ver e tratar com Luiz Costa, na mesma fazenda. 6013

VENDE-SE uma grande casa para moradia, com grande terreno, 18 quartos, tres grandes salas, varanda corrida, cozinha, despensa e mais acommodações para grande familia. Para ver e tratar com Luiz Costa, na fazenda Nazareth, estação de Anchieta. Irajá. 6014

VENDE-SE um «landau Soubion», em perfeito estado; trata-se na rua Marechal Floriano n. 205. 6203

VENDE-SE, por modico preço, um magnifico piano, quasi novo, do afamado fabricante Ronisch; na rua D. Zulmira n. 6, Maracanã. 5905

VENDEM-SE, compram-se hypothecam-se predios e terrenos; informações e trabalhos com L. de Figueiredo; á rua da Alfandega n. 246, sobrado. 6056

VENDE-SE uma excellente casa, caprichosa e solidamente construida, feitio palacete, com tres salas, cinco quartos, varanda, entrada com portão de ferro ao lado, jardim, grande chacara e porão habitavel, na rua Guanabara; trata-se das 12 ás 2 horas da tarde, na rua do Rosario 14.

VENDEM-SE a 50 réis cartões postaes com lindas vistas do Rio de Janeiro em photographia. Cento 4$000, panorama da Avenida Beira Mar 200 réis; Casa Staffa, rua do Ouvidor 127.

VENDE-SE uma casa de pasto, em logar de grande futuro, informa-se na avenida Central 163, com os srs. Antunes & Irmão. 6337

VENDE-SE de um tudo, unica nesta Capital, assim como se compra de tudo, [illegible] todos os negocios, moveis, [illegible] Hospicio, 194. 6334

VENDEM-SE 15 toldos diversos, 1 cylindro de padaria, vidros, armações e [illegible] Hospicio, 194. 6335

A[illegible] só procuram [illegible] proprietario e chefe da Cozinha [illegible] pensão para fóra, [illegible]; rua da Misericordia n. 13, sobrado. 6113

TRASPASSA-SE um estabelecimento de calçado, montado com todos os requisitos do ramo, e livre e desembaraçado; trata-se com — O. Cardoso & Reis, rua Luiz de Camões n. 4. 6226

TOMA-SE conta de roupa para lavar e engommar, de familia ou moços solteiros; na rua Bambina, avenida Assumpção, [illegible] 6371

PODEROSO especifico para molestias do estomago

ELIXIR EUPEPTICO

do pharmaceutico ALTIVO HALFELD

Approvado pela Saude Publica

Indicado nas dyspepsias, gastralgias, vomitos, azias, digestões difficeis ou incompletas, falta de appetite

PODEROSO DIGESTIVO

A' venda em todas pharmacias e drogarias

UNICOS DEPOSITARIOS

Araujo Freitas & Comp.

DROGUISTAS

RUA S. PEDRO 90

O Myosthenio Macedo Soares

(REGISTRADO)

formula do dr. J. M. de Macedo Soares, approvado pela Directoria G. de Saude Publica, exerce notavel influencia no tratamento do *lymphatismo, escrofulose, rachitismo, anemia, tuberculose* e é util ás amas de leite, ás creanças, aos velhos e aos convalescentes. Vidro 4$000.

O Xarope de Grindelia Composto

(REGISTRADO)

de S. de Macedo Soares, approvado pela Directoria G. de Saude Publica, cura radicalmente as bronchites, asthma e influenza e os seus effeitos admiraveis são comprovados por honrosos attestados de clinicos notaveis e de innumeras pessoas curadas. Vidro 2$500.

O Elixir Eupeptico Paulistano

(REGISTRADO)

de S. de Macedo Soares, *approvado pela Directoria G. de Saude Publica, é efficaz nas digestões difficeis, gastralgias, azias, dyspepsias e flatulencias.* Vidro 3$000.

DEPOSITOS

Rua dos Andradas ns. 59 e 55 e em S. Paulo, PHARMACIA AURORA, rua Aurora n. 65.

Attesto que o XAROPE DE GRINDELIA COMPOSTO, do pharmaceutico S. de Macedo Soares, é preparado com medicamentos de acção therapeutica efficaz contra as affecções catarrhaes das vias respiratorias.

Empregando na *bronchite asthmatica* obtive bom effeito. E como a preparação é muito bem feita, parece-me poder este xarope substituir com vantagem os preparados estrangeiros congeneres.

Isso affirmo *in fide gradus.* — Dr. *Antonio Felicio dos Santos.*

Attesto que tenho empregado, com resultados vantajosos, o XAROPE DE GRINDELIA COMPOSTO, habilmente preparado pelo pharmaceutico S. de Macedo Soares, nas affecções bronchiaes das creanças, de forma sub-aguda e chronica.

O referido é verdade e eu o affirmo. — *Dr. C. Barata Ribeiro.*

Illmo. sr. pharmaceutico S. de Macedo Soares. — Obtive bons resultados com o emprego dos vossos preparados pharmaceuticos Myosthenio e Elixir eupeptico paulistano, que tivesto a gentileza de me offertar.

Aproveito, tambem, a opportunidade de attestar os bons resultados que tenho obtido com o emprego do vosso Xarope de Grindelia composto, em diversos casos de bronchites agudas e chronicas. — *Dr. Joaquim de Mattos*

GONORRHEA ?

Um só vidro cura. A injecção Palmeira, medicamento conhecido ha mais de 15 annos, conta milhares de curas. Por mais chronica que seja a gonorrhéa, cura-se em 6 dias. A' venda em todas as pharmacias e drogarias. Deposito geral: drogaria Pacheco, rua dos Andradas n. 59. Vidro 3$000 — Em S. Paulo — BARUEL & C.

Pannos Manchas na pelle, curam-se com o *Tonkay*, na rua da Carioca n. 29. 5859

OLEO DE FIGADO DE BACALHA'O em tablettes (pastilhas) encontra-se na pharmacia homoeopatha Pamphiro & C.; Assembléa 33. 5857

Prisão de ventre Medicamento infallivel para regularizar o ventre «Leptandria H.» Pharmacia Homoeopatha. — Pamphiro & C. — Assembléa 33. 6069

Barbeiro artistico e com asseio; rua Machado Coelho n. 144 (Estacio), Casa Nobrega. 6000

4$500 Cobertores avelludados para solteiros e casal a 4$500, 7$, 8$, 10$ e 12$, casa Jeronymo Pimenta; rua da Quitanda 74. 5806

JOSE' CAHEN, rua Silva Jardim n. 3: perdeu-se a cautela n. 78.305, desta casa. 6233

2$000 Tecidos de lã infestados para saias e vestidos, a 2$000 o metro; na casa Jeronymo Pimenta, 74 rua da Quitanda. 5805

ALUGAM-SE dois quartos juntos ou separados, em casa de pequena familia, para casal sem filhos ou pessoa só; trata-se na rua Santo Amaro 79. 6272

Hypnotismo e electricidade — Tratamento das molestias nervosas, embriaguez e outros habitos; dr. Cunha Cruz, rua da Carioca n. 27, das 3 ás 5 horas. 6315

CAFÉ PAPAGAIO

Chama a attenção do respeitavel publico para o seu sempre especial e puro Café, á venda em todas as confeitarias e armazens de 1ª ordem. Preço 1$ por kilo

L. Gonthier & C., Henry, Armando & C. successores. Perdeu-se a cautela numero 153.256 desta casa. 6234

Nervosismo ataques, paralysias e qualquer fraqueza nervosa, *Xarope de Robin*, na rua da Carioca n. 29. 5858

TOMA-SE em casa de pequena familia uma ou duas creanças para crear, de qualquer edade; na rua Santo Amaro n. 79. 6271

MODISTA. Com perfeição e elegancia, preparam-se vestidos pelos ultimos figurinos; rua Haddock Lobo n. 167. 6259

MICADO Pó dentifricio, asepsia completa da bocca. Encontra-se á venda em todas as casas de primeira ordem, de perfumarias e armarinho. Deposito, rua Sete de Setembro 109. — R. KANITZ.

PROFESSOR — Mathematica e linguas; rua da Assembléa 111, sobrado. 6294

Impureza DO SANGUE, darthros e rheumatismo, *Salsa-parrilha*, depurativo, na rua da Carioca n. 29. 5857

AREIA magnifica para construcções; informa-se á rua do Carmo 34, sobrado. Não se conversa com intermediarios. 6138

Aos chefes DE familias Quereis fazer economia com os vossos filhos? — procurae a Casa Cavalieri, secção especial de calçados para meninos e meninas, de ns. 24 a 36. Duração garantida. Rua da Quitanda 33, esquina da rua Sete de Setembro.

PERDEU-SE a policia n. 45.104, do valor de um conto de réis, de juros de 5 %, da Divida Publica do Brasil, emissão de 1852. 4155

CARTOMANTE de Sergipe, lê o futuro, acceita qualquer quantia; rua S. José n. 79. 6280

MICADO Pó dentifricio, deslumbrante alvura para os dentes. Encontra-se á venda em todas as casas de primeira ordem, de perfumarias e armarinho. Deposito, rua Sete de Setembro 109. — R. KANITZ.

PULMONAL — As pessoas atacadas de molestias do peito, com escarros de sangue, etc., curam-se rapidamente com um vidro do Pulmonal. Preço, 3$000.

FEBRES palustres — Curam-se com as Pilulas de Caferana de Abreu Sobrinho

1$500 Cretonnes superiores para lençoes, desde 1$500 o metro até 2$800, em todas as larguras; vendem-se na casa Jeronymo Pimenta; rua da Quitanda n. 74, Capital Federal. 5800

ANTES de comprar o remedio aconselhado saiba o preço da drogaria André á rua Sete de Setembro n. 11, proximo á do Carmo.

Roupinhas Unica casa especial de roupas para creanças, o melhor sortimento, o mais bonito e mais barato á fonte limpa — Rua da Assembléa n. 101.

Para o frio Paletots, capas e sobretudos de casemira, forrados a 8$, 15$, 20$ e 25$, não percam tempo, á fonte limpa — Rua da Assembléa n. 101.

No Paraiso das creanças encontra-se costumes de casemira, flanella e brim, desde 5$, não percam tempo, á fonte limpa — Rua da Assembléa n. 101.

Das creanças menores de 1 a 12 annos, vestidinhos de cachemir de lã, flanella, brim e fustão desde 5$, não percam tempo, á fonte limpa — Rua da Assembléa n. 101.

FERIDAS Um pharmaceutico conseguiu curar-se de uma grande ferida em uma perna com applicação de um liquido que não produz a menor dor. Mostrará essa grande cura a quem, achando-se nas mesmas condições, quizer curar-se. Cartas ao pharmaceutico L., no escriptorio deste jornal. 6276

Impotencia e fraqueza genital, *Xarope de Robin*, na rua da Carioca n. 29. 5861

FEBRES intermittentes — Nada melhor do que as Pilulas de Caferana de Abreu Sobrinho.

6$000 Blusas bordadas, brancas e de cores, vendem-se a 6$000; casa Jeronymo Pimenta; na rua da Quitanda n. 74. 5803

ANTES de comprar o remedio aconselhado, saiba o preço da drogaria André, á rua Sete de Setembro n. 11.

Gonorrhéas chronicas e recentes. Cura radical pelo processo do dr. João Abreu. Rua dos Ourives n. 103, das 9 ás 11 e de 1 ás 4.

MALEITAS — Cura rapida com as Pilulas de Caferana de Abreu Sobrinho.

DENTISTA Heitor Corrêa, cirurgião dentista, especialista em trabalhos a ouro e dentes artificiaes, processos absolutamente sem dor. Preços modicos. Travessa de S. Francisco de Paula C-2, entre as ruas Carioca e Sete de Setembro.

10$000 Córtes de cassa branca, lindos padrões, vendem-se a 10$000, na casa de Jeronymo Pimenta; á rua da Quitanda n. 74. 5804

Pilulas de Caferana de Abreu Sobrinho, curam as febres palustres e sezões.

GONORRHÉAS Cura radical em sete dias, por mais antigas e rebeldes que sejam; na rua da Alfandega n. 208, pharmacia.

COMPRA-SE e vende-se moveis usados qualquer quantidade, pagam-se bem, na Estrella do Espirito Santo; Haddock Lobo n. B 1. 5926

Liga Medica Cirurgica — Dá todos os soccorros em caso de molestia por 2$ mensaes por chefe e 1$ pelas demais pessoas. Prospectos e informações á rua da Carioca 27, sobrado, das 8 da manhã ás 8 da noite. Inscripções abertas. 6119

TACHYGRAPHIA, methodo facilimo para se aprender em poucas lições e sem mestre, por A. Albuquerque, livraria Alves, á rua do Ouvidor n. 134. 6218

Callos Curam-se com o *Anti-callicida Cohé*, na rua da Carioca n. 29 6060

ENSINO — Portuguez, francez, arithmetica, escripturação mercantil e calculos commerciaes, todas essas disciplinas 30$ mensaes, na residencia dos alumnos; cartas a J. A. Mendes, Lavradio n. 161, 2º andar. 6213

JOSE' CAHEN — Rua Silva Jardim n. 3. Perdeu-se a cautela n. 79.067 desta casa. 6197

MICADO o melhor pó dentifricio. Encontra-se á venda em todas as casas de primeira ordem, de perfumarias e armarinho Deposito rua Sete de Setembro 109. — R. KANITZ.

NATURALISAÇÃO — Tiram-se cartas e passaportes barato e breve, rua General Camara 120. 6352

PREDIO. Vende-se o da rua Nova de Bomsucesso n. 26 (Inhaúma), com muita commodidade para familia de tratamento; trata-se no mesmo. 6065

JOIAS e relogios com ou sem brilhantes, a onde se póde comprar em boas condições é na praça Tiradentes n. 12, assim como temos officina de ourives para se executar qualquer trabalho de gosto e por preço modico, na antiga casa do Avila. 6182

REFEIÇÕES A 1$200

Cinco pratos, comedoria sã, farta e variada, só na pensão Familiar Mineira; na rua do Hospicio n. 31, 2º andar. 6167

PERDERAM-SE duas apolices geraes de 1:000$000, juros de 5 %, ns. 268.326 e 268.327, emittidas em 1868, pertencentes a d. Thereza Clara. 5910

ADVOGADO — Cobranças, «habeas corpus» e despejos; 120 rua General Camara. 6346

MICADO Pó dentifricio, conservação perfeita dos dentes. Encontra-se á venda em todas as casas de primeira ordem, de perfumarias e armarinho. Deposito, rua Sete de Setembro 109. — R. KANITZ.

AS familias economicas comprem só mantimentos nos Dois Mares; á rua Estacio de Sá 68 e São Luiz Gonzaga 52. 6131

O UNICO REMEDIO CERTO E INOFFENSIVO para expellir os vermes LOMBRIGAS, é o remedio de *C. Antunes* — CHIMICO MANUFACTUREIRO Premiado com medalhas de ouro e pharmaceutico pelas Escolas de Medicina do Brasil RUA DE S. PEDRO, 24 - Rio

E. Samuel Hoffmann & C. — 15 A, travessa do Rosario. Perdeu-se a cautela n. 117.067 desta casa. 6193

CASAMENTOS, papeis breve, e [illegible] civil e religioso; na rua General Camara 120. 6347

MODAS E COSTURA — Mme. Albuquerque e Silva com atelier á rua da Constituição n. 43. Recebe e apromptа com perfeição todas as encommendas. Preços sem competencia. 5779

DIABETE — Tratamento efficaz dessa molestia pelo dr. Octavio Severo. Rua Uruguayana n. 77, das 2 ás 4 e pharmacia Duarte, rua Aqueducto n. 48, das 9 ás 10, Santa Thereza. 5545

Divinaes famosas pilulas de *Papaina e Quassina*, recommendam-se como infalliveis nas molestias do estomago, figado e dores de cabeça, tendo sido approvadas pela Directoria de Saude Publica. Vendem-se nas principaes drogarias e pharmacias. 6052

Seis annos tormentosos!!

Com as pernas cobertas de ulceras

A Essencia Passos, triumpha

Residia á rua S. Clemente 39, Botafogo o sr. José Lessa, quando trazia as pernas como que devoradas por ulceras hediondas, e, possuidor de bens de fortuna, esgotou aqui e em S. Paulo todos os recursos da sciencia sem resultado algum, até que teve a boa idéa de usar a Essencia Passos, que, dentro de pouco tempo, curou-o radicalmente.

A firma está reconhecida pelo tabellião Cantanhéda.

Deposito: Godoy Fernandes & Paiva.

ESPIRITA, somnambulo, desvenda com clareza todos os segredos e mysterios da vida humana, fazendo desapparecer os atrazos, embaraços e rivalidades, por mais difficeis que sejam — Trabalhos scientificos e garantidos, das 10 ás 4 da tarde e das 6 ás 8 da noite; na praça da Republica n. 111, sobrado. 5976

IMPOTENCIA. Cura-se com as garrafas de catuaba, remedio vegetal, vindo do sertão do Ceará; encontra-se na rua do Proposito n. 18. 6340

FIANÇAS para casas e empregos dão-se de negociantes; na rua General Camara 120. 6348

CAETANA CARVALHO — [illegible] saber noticias de sua mãe Eva Maria do Espirito Santo. Quem souber dirija-se, por favor, á rua Senador Pompeu n. 182. 6343

CINZAS INFERNAES — Marca registrada — Matam instantaneamente pulgas, percevejos, baratas e mosquitos. Lata 800 réis, duzia 8$000; na drogaria Pizarro, nas ruas Uruguayana n. 109 e Andradas n. 63, drogaria Victoria.

CARTAS de fianças para alugueis de casas e empregos; na rua General Camara 120. 6349

ALCIDES FREITAS — por haver mais de um com egual nome passará a assignar-se Alcides Freitas Tesch. Rio, 7 de maio de 1907. 6330

CARTAS de fiança dão-se baratas de bons negociantes e proprietarios. R. Visconde do Rio Branco 26, sobrado. 6332

CASAMENTOS, preparam-se os papeis em 48 horas no civil e religioso. Rua Visconde do Rio Branco 25, sobrado. 6333

Homœopathia. Pharmacia Adolpho Vasconcellos, fundada ha 19 annos, unica que tem filiaes, para attender á sua numerosa freguezia; dão consultas na sua pharmacia os drs. Lobo Vianna, Nogueira Lisboa, Soares Pereira, Araujo Maia e Silva e Sá — Vende vidros de $500 e 1$ — Depositarios dos melhores tablettes de oleo de figado de bacalhão e das favas divinas para dentição; 23 rua da Quitanda, em frente ao becco do Carmo.

MICADO Pó dentifricio. Frescura e fragrancia para a bocca. Encontra-se á venda em todas as casas de primeira ordem, de perfumarias e armarinho. Deposito, rua Sete de Setembro 109 — R. KANITZ.

PERDERAM-SE 3 apolices geraes de 1:000$000 cada uma de ns. 51.630-51.631 emittidas em 1860 e n. 244.451 emittida em 1876, todas de juros 5 %, pertencentes a d. Maria Felicio dos Santos. 606

COLLEGIO BRASILEIRO

27 Rua Haddock Lobo 27

As aulas estão funccionando, tendo sido accrescido o seu corpo docente com o concurso das professoras diplomadas d. Luiza de Azambuja Ferreira e d. Maria Beltrão. 6277

POBRE CÉGA

Maria Francisca, com 74 annos de edade, céga de ambos os olhos, doente e sem recurso, pede uma esmola a toda as boas almas, que o bom Deus a todos recompensará; na travessa das Partilhas n. 7.

ANIMAL

Desappareceu da rua dos Cajueiros n. 1 uma mula branca, magra, com cabresto sem corda; quem souber dar informações queira dirigir-se á rua acima, que será gratificado. 6225

150:000$000

Emprestam-se sob hypothecas de predios bem localizados, a juros modicos, não se aceitam intermediarios, trata-se na rua da Alfandega n. 94 com o sr. Malheiro. 6246

RHEUMATISMO

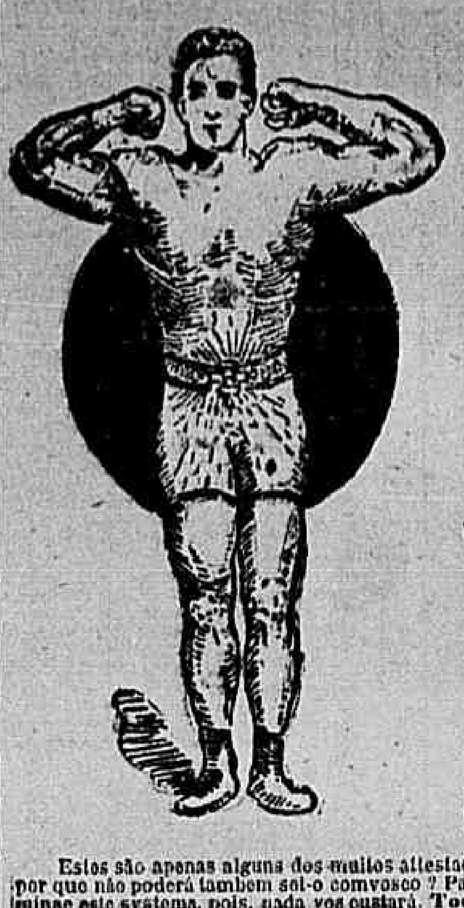

Em cartas como as que se seguem, qualquer commentario torna-se desnecessario, e, em vez de dar mais força ao que nellas com tanta clareza e simplicidade dizem estes doentes sobre as suas curas, uma ampliação talvez unicamente causasse confusão. Portanto, lêde-as sem commentario algum. Ellas dizem o que só pode dizer quem tem experiencia propria.

Illm. sr. dr. Sanden. — Recebi vossa estimada carta de 25 do proximo passado, na qual me pergunta sobre a minha saude.

Tenho a informar-vos que desde o começo do tratamento comecei a sentir grandes melhoras de dia para dia, e hoje posso dizer que estou quasi curado do rheumatismo, pois, ha alguns dias que não sinto nada e quando sinto é pouca coisa. Breve ahi irei e então conversaremos. — Com toda a estima subscrevo-me — Seu creado — JOSE' BONILHA RODRIGUES. Residencia: Rua Cardoso Junior n. 12, Laranjeiras, Rio de Janeiro.

Condeuba, 15 de agosto de 1906. — Illm. sr. dr. Sanden. — Venho pela presente, depois de cordial saudação que vos envio, dar-vos novas minhas, o que não tenho feito, dando logar á severa censura deste procedimento. Agora, convicto de que me acho curado do rheumatismo, desde que usei o seu Cinturão, venho autorizar-lhe o uso desta como lhe convier. E' quanto tenho a dizer-vos e fico, como sempre. — De v. s. amigo att. agd. — ANTONIO TOBIAS LOPES RIBEIRO. Residencia: Cidade de Condeuba, Estado da Bahia.

Illm. sr. dr. Sanden. — Em resposta ás vossas cartas, tenho a dizer-vos que tenho obtido util resultado com o uso do vosso Cinturão. Já tenho, como vedes, por esta escripta, bastante desenvolvimento nos musculos, o que não tinha até então. Creio que, com o uso de mais alguns dias, estarei bom, em vista dos resultados já colhidos. Sem mais, subscrevo-me. — De v. s. creado grato — ALFREDO DA CUNHA LIMA. Residencia: rua Jockey-Club n. 27, Rio de Janeiro.

Alcobaça, 3 de setembro de 1906. — Illm. sr. dr. Sanden — Tenho em meu poder diversas cartas de v. s. e, por motivo de molestia e alguns affazeres, tenho deixado de respondel-as, o que agora faço. Realmente, com o uso do vosso Cinturão, tenho melhorado muito, pelo facto de me terem desapparecido as dores rheumaticas e outros incommodos. De v. s. amigo att. agdo. — JULIO DE CARVALHO VIANNA. Residencia: Cidade de Alcobaça, Estado da Bahia.

Estes são apenas alguns dos muitos attestados semelhantes que se recebem diariamente. O que se tem conseguido com outros por que não poderá tambem sel-o comvosco ? Para que continuardes soffrendo, quando tendes uma cura ao vosso alcance. Examinae este systema, pois, nada vos custará. **Todas as informações são gratis.** Si não puderdes vir pessoalmente, mandae buscar os dois livros do dr. Sanden «SAUDE» e «VIGOR», os quaes são enviados pelo correio **gratuitamente.**

NOME ____________

RESIDENCIA ____________

ESCREVEI OU PASSAE PESSOALMENTE POR ESTE ESCRIPTORIO

Largo da Carioca n. 20, 1º andar **DR. M. T. SANDEN** Rio de Janeiro

INFORMAÇÕES GRATIS, das 9 das manhã ás 6 da tarde. Domingos, das 9 da manhã ás 2 da tarde

Um bom predio

Será vendido hoje as 4 1|2 da tarde, pelo leiloeiro J. Dias, no correr do martello, á da rua Oreste n. 12, Praia Formosa. 6356

Tratamento das molestias nervosas e habitos viciosos pela *Electricidade e hypnotismo*

DR. CUNHA CRUZ

27, Rua da Carioca, 27

No alcoolismo o tratamento é, por sua vez, psychico e symptomatico e repousa na associação da suggestão com os meios capazes de reconstituir as forças physicas e a energia moral.

Sendo este habito, além de uma intoxicação, sobretudo *molestia da vontade*, o seu tratamento funda-se na educação desta, principalmente por meios psychicos a cura manifesta-se desde a primeira sessão. 6355

MARCA REGISTRADA

O melhor sabão que exista para lavar roupa. Não estraga as mãos, não se parte e custa o preço do sabão commum.

Gonçalves, Campos & Comp.

N. 120 RUA DO ROSARIO N. 120

Vende-se em todos os armazens.

PORTUGAL

Para interesse de urgencia, precisa-se falar com o sr. Antonio Gomes Pimentel, filho de Antonio do João da freguezia da Silva de Sinza, comarca de Villa de Egreja, districto de Vizeu.

Dirija-se á rua dos Voluntarios 139, Botafogo, com Almeida. 6204

100:000$ por 4$000

Sabbado, 11 do corrente

LOTERIA PARA S. JOÃO

1º sorteio	. . .	100:000$
2º »	. . .	100:000$
3º »	. . .	200:000$

Importante plano da Loteria Federal Bilhetes na agencia geral: Nazareth & C. — rua Nova do Ouvidor n. 10.

Distillador, licorista e fabricante de vinho e extractos

Aos senhores proprietarios de fabrica nesta capital offrece-se um com as melhores recommendações. Envia gratis amostra de seus productos. E' habil no fabrico. Conhecedor de um producto gazoso de alta novidade, para refrescos. Cartas a José Borello, Alameda Barão da Limeira n. 15. S. Paulo. 7653

ARLUS

Já se acha á venda o unico preparado que faz parar a quéda e nascer o cabello. E' o unico que apresenta attestados veridicos de pessoas conhecidas.

A' venda nas boas casas de perfumarias. Preço do vidro de 375 grammas 6145

15$000

Café moido "Chic"

Kilo 1$000

Só se emprega do typo 7 para cima

Em todos os bons armazens e na

Avenida Central n. 173

MOVEIS

Camas para casado, vinhatico 30$ e 36$, ditas de canella 35$, 25$ e 20$; para solteiro 27: lavatorios de vinhatico, 100$ a 120$, ditos de canella 120$ a 150$ e 180$, mesas de canella, 150$ e 160$; ditas estofadas 24$, 25$ e 30$; guarda louças 90 a 80$; guarda-vestidos 60$ a 90$ dourados e gravados dormitorios de Cam. Pa. 580$, 700$ e 1:200$, sala de jantar 600$ completos 555, 605; cadeiras de canella a duzia 80$; ditas austriacas 105$ a 120$; ditas americanas 36$ a duzia; colchoes e cortinados, crina 26$, 25$ e 30$; solteiro, 12$ e 16$; tapetes, cortinados, cortinas, caldeiras de entrada e centro de sala; não mencionamos mais preços porque resolvemos fazer grande reducção em todas as fazendas, só vendo o preço que se [illegible]. 5706

90 — LARGO DA LAPA — 90

Ao Leão dos Mares

QUALQUER

especialidade pharmaceutica que os medicos receitem é encontrada na «Secção de varejo» da

Drogaria Klingelhoefer

Rua da Assembléa n. 66, proximo á Avenida Central. Preços modicos. Drogas, perfumarias, pentes, escovas, sabonetes, aguas mineraes, desinfectantes, etc.

POLY-FORMIATO

— DE —

MEYRELLES & MOURA BRASIL

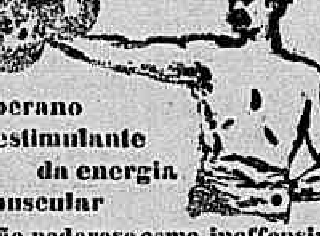

Soberano estimulante da energia muscular

Tão poderoso como inoffensivo

AUGMENTA AS FORÇAS

Debilidades — Convalescenças — Enfraquecimentos senis — Impotencia — Fadigas cerebraes — Neurasthenias — Complicações grippaes — Sports

33 RUA URUGUAYANA 33

RIO DE JANEIRO

Em S. Paulo : BARUEL & C.

NOVA MAMMADEIRA

DO

Dr CONSTANTIN PAUL

OFFICIAL DA LEGIÃO DE HONRA

MEMBRO DA ACADEMIA DE MEDICINA

Professor Aggregado da Faculdade de Medicina

MEDICO DOS HOSPITAES DE PARIZ

Medalha de Ouro — Pariz — 1893

MODELO depositado

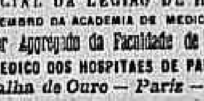

MODELO depositado

Adoptado pelos Hospitaes de Pariz

Evitar as grosseiras e perigosas contrafacções

Exigir nos vidros as palavras: BIBERON du Dr CONSTANTIN PAUL

Exigir nos BICOS a marca de fabrica ao lado. Exigir sobre as CHUPETAS a marca de fabrica ao lado.

Deposito geral: P. LEPLANQUAIS, 46, Boulᵈ Magenta, PARIS e nas principaes CASAS.

BALSAMO CELESTE

DROGARIA MALLET

UTERO, BEXIGA E VISTA !

Attesto que achando-me, ha mais de seis annos, padecendo de um grave soffrimento do utero, que não só me trouxe immediatamente uma grande inflammação da bexiga, difficultando-me assim as suas funcções como tambem essa inflammação, estendendo-se á vista, fiquei della infelizmente privada por muito tempo, devido á grande quantidade de pús que se juntava dentro dos olhos; felizmente, porém, tendo feito uso do *Elixir de Nogueira, Salsa Caroba e Guayaco*, do pharmaceutico sr. João da Silva Silveira, fiquei completamente restabelecida, tanto do que soffria do utero, como da bexiga e assim como recuperei a vista.

O referido é certo, pelo que mandei passar o presente, concedendo ao sr. Silveira o direito de fazer delle o uso que lhe convier.

Pelotas, 30 de janeiro de 1888 — A rogo da sra. Maria Baptista — *Francisco José Vilhena.* Como testemunhas: Francisco Teixeira Pinto — Francisco Guilherme Pinto Monteiro.

Vende-se nas boas pharmacias e drogarias desta cidade.

LOTERIA DA BAHIA

Autorizada pela lei n. 567, de 31 de julho de 1906, do Estado da Bahia. Extracções todos os dias na capital do Estado Presididas pelo fiscal do Governo

Os seus premios não estão sujeitos a imposto algum.

Os seus planos são superiores e inimitaveis pelas suas congeneres.

HOJE HOJE

16:000$000 — Por 1$250

AMANHÃ AMANHÃ

20:000$000 — Por 1$500

Este plano tem dois finaes, 1º e 2º premios

Depois de amanhã

20:000$000 — Por 1$500

Os pedidos devem ser dirigidos ao agente geral

Antonio de Souza Correia

BAHIA

ACTOS FUNEBRES

Francisco Guimarães Alves Nogueira

Virginia Guimarães Alves Nogueira e seus filhos, Maria Aurora da Silveira Alves Nogueira e seu filho (ausentes), Maria Candida [illegible] Simas, Luiz Augusto de Drummond Alves e filhos, Maria Virginia G. Gervés da Silva, dr. João Thomaz Alves Nogueira (ausente), Verano Alonso G. de Almeida e senhora, Antonio D. Seixas (ausente) e senhora e Achilles de O. Fernandes e senhora, tendo recebido a infausta noticia do fallecimento, no Estado de Santa Catharina, de seu sempre lembrado filho, irmão, marido, pae, neto, cunhado, tios e sobrinhos, FRANCISCO GUIMARÃES ALVES NOGUEIRA, convidam os demais parentes e amigos para assistirem á missa do setimo dia para seu eterno repouso que será rezada amanhã, terça-feira, 7, ás 9 horas, na egreja de S. Francisco de Paula, pelo que desde já se confessam summamente agradecidos. 6360

Josephina Rosa Vianna

Manoel Ennes Vianna, Alvaro Antonio de Mendonça e familia, Paulino Antonio de Miranda e Luiz Antonio e familia (ausentes) agradecem, do intimo d'alma, a todas as pessoas que se dignaram acompanhar á ultima morada, os restos mortaes de sua sempre prantеada esposa e irmã, e de novo as convidam a assistirem á missa de setimo dia que será celebrada hoje, segunda-feira, 6 do corrente, ás 9 1|2 horas, no altar-mór da egreja de S. Francisco de Paula. 6366

Alipio do Valle Cabral

Amelia Josephina Gonçalves Cabral

Aloysio, Alice, Adalgisa, Arthur do Valle Cabral e parentes, penhorados, agradecem a todos os amigos que se dignaram acompanhar até a ultima morada os restos mortaes de seus sempre chorados paes, irmão, cunhados, tios e primos, ALIPIO DO VALLE CABRAL e AMELIA JOSEPHINA GONÇALVES CABRAL, e de novo convidam para assistirem á missa, pelo eterno descanso de suas almas, fazem celebrar hoje, 6 do corrente, setimo dia de seus fallecimentos, ás 9 1|2 horas, no altar-mór da egreja da Candelaria, e desde já hypothecam a sua eterna gratidão a todos que comparecerem a este acto de religião e caridade. 6375

Marietta Lussac

Seus sobrinhos convidam ás pessoas de sua amizade para assistirem á missa do 2º anniversario do seu fallecimento que, por sua alma, mandam celebrar hoje, segunda-feira, 6 do corrente, ás 9 1|2 horas, na matriz do S. Sacramento, pelo que ficam desde já agradecidos. 6362

Henriqueta Augusta Girardot

José Ferrares Girardot e sua filha, Arthur Duarte Pinto, sua mulher e filhos, Anna Moleson Ferreira, suas filhas e genro, Joaquina Moleson da Silva, suas filhas e genros, e Emilio do Rego Lopes participam aos seus parentes e amigos que a missa de setimo dia por alma de sua saudosa esposa, mãe, sogra, avó, irmã, tia e madrinha será celebrada amanhã, terça-feira, 7 do corrente, ás 9 horas, na egreja de Nossa Senhora Mãe dos Homens e os convidam a comparecer a esse acto de religião e caridade, confessando-se desde já eternamente gratos. 6369

Olivio Pimenta da Silva

A viuva Christina Maria da Silva e seus filhos, penhorados agradecem ás pessoas que acompanharam os restos mortaes de seu filho e irmão, OLIVIO PIMENTA DA SILVA, e ao mesmo tempo convidam para a missa de setimo dia que mandam celebrar amanhã, 7 do corrente, ás 9 horas, na capella do Campinho e desde já se confessam gratos. 6362

João Trotta

José Trotta e sua esposa, Antonieta Palmiere, convidam a todos os parentes e amigos de seu pae e sogro, JOÃO TROTTA, para a missa de mez, que por sua alma mandam celebrar na egreja do Santissimo Sacramento hoje, 6 do corrente, ás 9 horas. 6358

Dr. Abelardo Rocha

Os enfermeiros do Hospital Geral da Santa Casa de Misericordia mandam rezar uma missa de setimo dia na egreja da Santa Casa da Misericordia, amanhã, 7 do corrente, ás 9 horas, pelo descanso eterno do DR. ABELARDO ROCHA. 6361

José Alves de Azevedo Maia

Lucilia Maia

Herminia Ribeiro Maia, Januario Alves de Azevedo Maia, Maria Feydith Ribeiro (ausente), Corina Elisa Ribeiro Graça e Antonio Francisco dos Santos Graça (ausentes), Antonio Souza Aguiar Junior (ausente), Alfredo Carneiro Brandão (ausente), Carlos [illegible] Ribeiro e sua senhora, Alice Ribeiro [illegible] e seu marido (ausentes), Gil da Rocha [illegible], Joaquim de Souza Maia, Antonio José [illegible] (ausentes), de Alfredo Pereira de Azevedo, Jayme Augusto Pereira Porto, Joaquim Gomes de Castro e Francisco de Araujo Carneiro agradecem, penhoradissimos, a todas as pessoas que acompanharam a sua ultima morada os restos mortaes de seu idolatrado marido, irmão, genro, cunhado, socio e amigo, JOSÉ ALVES DE AZEVEDO MAIA, e de novo as convidam para assistirem á missa de setimo dia que se realizará hoje, segunda-feira, 6 do corrente, ás 9 horas, no altar-mór da matriz da Candelaria.

Na mesma occasião rezar-se-á a missa do [illegible] anniversario do passamento de sua sempre lembrada filha, sobrinha e neta, LUCILIA MAIA, e por este acto se confessam summamente gratos. 6290

EM NOME DE DEUS

A viuva do operario Rufino Vasco, fallecido nesta capital, solicita do publico generoso, um obulo, um pequenino auxilio, para amparo de seus seis filhinhos que jazem na orphandade, em completo desamparo, sem pão, sem um tecto amigo.

Por intermedio do *Correio da Manhã* receberá qualquer quantia com este destino caridoso.

Efficaz — Util — Agradavel — Barato

O Guaco do Rio Grande do Sul como peitoral não tem competidor, principalmente para as creanças, que o tomam com prazer. Cura com rapidez as tosses, bronchites e asthmas.

Só foi licenciado depois de annos de experiencia com resultados assombrosos.

E' o peitoral preferido pelos robustos gauchos. Vidro 2$000.

Deposito — Drogaria Lencart. Rua de São José n. 72.

N. B. — Os vidros trazem a firma do pharmaceutico C. Noronha.

Acção entre amigos

A de um diccionario de Aulete e duas [illegible], que devia correr hoje, foi transferida para o dia 22 deste mez. [illegible]

COMPANHIA DE LACTICINIOS

HOJE
INAUGURAÇÃO DA FILIAL
DA
21 RUA DO HOSPICIO 21

Loterias da Capital Federal

Extracções publicas sob a fiscalização do Governo Federal, ás 2 1|2 e aos sabbados ás 3 horas, á

RUA VISCONDE DE ITABORAHY N. 9

HOJE HOJE	Amanhã Amanhã
170—2	169—2
15:000$000	20:000$000
Por 1$600	Por 1$600

SABBADO 11 DO CORRENTE
165—1
100:000$000
POR 4$000 POR 4$000

GRANDE LOTERIA PARA S. JOÃO
EM 3 SORTEIOS (155-1)

1º sorteio 100:000$ Em 22 de junho ás 3 horas
2º sorteio 100:000$ Em 24 de junho ás 11 horas
3º sorteio 200:000$ Em 24 de junho á 1 hora

Preço do inteiro 8$000, do decimo 800 réis, com direito a 3 sorteios.

Nos preços acima acha-se incluido o sello adhesivo

Os pedidos de bilhetes do interior devem ser dirigidos aos agentes geraes, Nazareth & C., rua Nova do Ouvidor n. 10, nesta capital e em S. Paulo, aos srs. Ruben Guimarães & C. o Julio Antunes de Abreu & C., acompanhados de mais 700 réis para o porte do correio.

Correspondencia á Companhia de Loterias Nacionaes do Brasil. — Caixa 11. — Rua Primeiro de Março n. 5 — Rio de Janeiro.

NOTA. — Os premios inferiores a 1:000$, em virtude de lei estão sujeitos ao desconto de 5 %.

MORTE A'S SAUVAS

E' a formiga saúva a maior praga da lavoura. Pois bem, só não se livrará della quem não quizer, e com uma despeza insignificante. O emprego do ingrediente **Morte ás saúvas**, de J. Klier, é **infallivel e de preço baratissimo**. Emprega-se em qualquer apparelho que tenha um fogareiro e um folle qualquer, devendo-se preferir a **MACHINA KLIER**, que é a mais **solida, mais simples de manejar, mais portatil e sem o minimo perigo** para quem a faz funccionar, visto o folle um metro e meio distante do fogareiro, e custa em S. Paulo, Rio de Janeiro e Campinas 75$000 cada uma.

O successo enorme que tem tido esse ingrediente nas lavouras de S. Paulo é comprovado pelo seu consumo cada vez maior. O preço deste ingrediente nos depositos é: cada kilo 4$000 réis, de dez kilos em deante 3$500 réis. Com uma despeza insignificante os srs. lavradores exterminarão, em suas fazendas esta praga, que estraga os cafeeiros, derruba os fructos ainda novos, prejudicando as colheitas, corta os algodoeiros, os milhues, as laranjeiras, as flores dos jardins, etc., etc. Toda a despeza feita com a extincção desta praga é fartamente remunerada com o resultado produzido com o emprego deste ingrediente, que é **a ultima palavra.**

E' este o unico processo conveniente para extinguir os formigueiros nas cidades sem o minimo inconveniente; não precisa arrancar assoalhos nem demolir muros, pois o ingrediente, em estado gazoso, penetra em todos os orificios pela força do folle, e absolutamente **não é inflammavel nem exhala o máu cheiro dos formicidas.** Os formicidas do commercio matam as formigas, mas não extinguem os formigueiros, porque só matam as formigas em cujas panellas recebem o sulfureto de carbono, mas si houver uma curva que não permitta a entrada deste, não ha possibilidade de matar, acontecendo que dentro de um anno exista outro formigueiro nesse logar, o que absolutamente não acontece com este systema onde o gaz tocado pelo folle entra em todas as ramificações dos formigueiros. Os formigueiros extinctos com o formicida deixam sempre uma ou outra panella viva, de sorte que todos os annos têm os lavradores as mesmas despezas tão avultadas quando com este ingrediente fazem apenas ligeiros repasses que ficam por quantia insignificante e extinguem um ou outro formigueiro que tenha vindo dos seus visinhos.

N. B.—Quem quizer verificar a efficacia deste ingrediente abra os formigueiros quinze dias depois da sua applicação e terá occasião de observar a completa extincção do formigueiro pela morte das formigas.

Encontra-se este ingrediente ao preço de **4$000** réis o kilo; de 10 kilos em deante, **3$500** réis — Machina Klier completa **75$000 réis.**

No Rio de Janeiro: **Marinho Pinto & C.**, rua de S. Pedro ns. 89 e 91 — Em S. Paulo: **João Lopes**, rua José Bonifacio n. 10 (sobrado) — Em Campinas: **Companhia Mc. Hardy, rua Andrade Neves n. 83.**

MACHINA KLIER

SAQUES 130 Rua do Rosario, 130
(PROXIMO A RUA URUGUAYANA)

SAQUES 63, RUA SENADOR EUZEBIO, 63
(Esquina da rua General Caldwell—Cidade Nova)

SAQUES 119, Rua Visconde do Rio Branco, 119
(NICTHEROY — Proximo á Ponte das Barcas)

SAQUES S. PAULO E SANTOS
R. 15 Novembro, 27 — P. Republica, 34

Sobre Portugal, Ilhas e Possesões, Hespanha, Italia, França, Inglaterra, Turquia, Rio da Prata, etc., etc.

Cheques á vista para pagamento de encommendas postaes

LETRAS ENTREGUES IMMEDIATAMENTE

Compra e venda de ouro e papel-moeda estrangeiro.

AGENCIAS E CAIXAS DO BANCO UNIÃO DO COMMERCIO

CAPITAL: 5.000:000$000

Abertas das 8 horas da manhã ás 8 da noite e nos dias santos e feriados até 3 horas

CONTAS CORRENTES LIMITADAS

CONDIÇÕES:

Para facilitar a missão dos srs. negociantes em pequena escala e particulares que precisem ter sempre em constante mobilização pequenos capitaes, tem este Banco creado uma especie de **contas correntes**, para movimento das quaes serão fornecidos aos depositantes **caderneta e livro de cheques**, proprios para bolso.

O juro é de 4 % ao anno, contado semestralmente. A abertura destas contas se fará no **Banco ou nas Agencias e Caixas**, desde **50$ até 30:000$000**, quantia esta que, quando attingida, poderá ser conservada, retirada ou convertida em letra a prazo fixo pelo depositante. As entradas subsequentes far-se-ão de 20$ para cima. O minimo de cada retirada será de 50$000.

Este systema, além de expedito, não obriga o depositante a comparecer senão no acto de abrir a conta, podendo mandar fazer por outrem os depositos ou a cobrança dos cheques. As retiradas podem ser feitas em parcellas ou de uma só vez, independente de aviso, no Banco, até ás 4 horas da tarde, e nas Agencias e Caixas, até 8 horas da manhã ás 8 da noite.

Recebem-se maiores quantias em conta corrente, a juro convencional

NOTA IMPORTANTE.—A abertura das CONTAS CORRENTES, recebimento de DEPOSITOS e pagamento de CHEQUES, SAQUES, compra e venda de OURO, etc., faz-se até ás 4 horas da tarde, no BANCO, (rua Primeiro de Março 41), e nas AGENCIAS e CAIXAS, das 8 horas da manhã ás 8 da noite.

LETRAS A PRAZO FIXO—3 a 6 mezes 4 %, 7 a 9 mezes 5 %, e 10 a 12 mezes 6 %.

Os Directores *Thomaz Costa* e *José Ribeiro Duarte*

PETROLINA

Soberana para destruir a caspa, faz crescer o cabello, impede a queda, é poderosa na calvicie.

Fabricada por J. Ramom

Unico agente para o Brasil

CASA KLINGELHOEFER
ASSEMBLÉA 66

E em todas as perfumarias

FIGARO

A rainha das tinturas para os cabellos, o segredo da mocidade, não tinge a pelle

DÃO-SE AMOSTRAS

28 Rua dos Ourives 28

A' NOIVA

Madureira

Café puro, só na casa popular. Rua Marechal Rangel n. 85. 6256

PELAS CHAGAS DE CHRISTO

Uma senhora entrevada ha annos, com tres filhos menores e duas filhas doentes, sendo uma doente do peito, e sem ter meios para trata-las, pede ás pessoas caridosas, paes e mães de familia, pelo amor de seus filhos e por alma de seus paes e pelo Sagrada Paixão e Morte de Nosso Senhor Jesus Christo, uma esmola para o seu sustento e de seus filhos, pois que Deus a todos dará a recompensa. A caridosa redacção do *Correio da Manhã* prestase a receber toda e qualquer esmola com este destino caridoso, ou na rua Senhor de Mattosinhos n. 20, casa n. 1, bonde do Matadouro. 5035

O NEURO-FORMIATO

de ORLANDO RANGEL combinação de Kola e Formiato, medicamento nevrosthenico, tonico-cardiaco, excitante da nutrição, é poderoso e sem igual em todos os casos em que o organismo, por uma causa qualquer, se acha sob a influencia de uma depressão. Particularmente recommendado nos casos de depressão nervosa, de neurasthenia ligada a perturbações da nutrição geral ou a perturbações genitaes, na surmenage, na anemia cerebral, na dilatação e asthenia cardiaca, nas convalescenças, na fraqueza senil, etc. E' o remedio soberano de todas as fadigas e de todas as fraquezas, o excitante cerebral por excellencia dos que se entregam a trabalhos intellectuaes forçados, o agente de resistencia de todos os esforços physicos, etc.

Pedir sempre Neuro-Formiato de ORLANDO RANGEL.

Deposito Geral: — AVENIDA CENTRAL, 140.

COMPANHIA DE LINHO PERINI

para o plantio e preparo da planta denominada «Canhamo Brasiliensis Perini» e sua applicação ás industrias textil e de cordoalha.

Privilegiado por 15 annos. Decreto n. 4079, 18 de abril 1904

AUGMENTO DE CAPITAL

600:000$000 em 3000 acções de 200$000 cada uma

A subscripção será aberta no dia 7 do corrente mez e encerrada no dia 11.

Prospectos e todas as informações no escriptorio da Companhia, á rua Theophilo Ottoni n. 17 sobrado, e com os srs. FRY YOULE & C., á rua Primeiro de Março n. 73.

BANQUEIROS: The London & River Plate Bank Ltd.

CEREVISINA
(LEVEDURA SECCA DE CERVEJA)

Este remedio, bem doseado é facil de conservar-se, tem, em pequeno volume, a mesma actividade que a melhor levedura fresca, sem comtudo apresentar nos seus effeitos, a irregularidade desta ultima: Damol-a em granulos para facilitar-lhe o uso e por isso ve-se rapidamente n'agua.

A CEREVISINA dá maravilhosos resultados no tratamento dos furunculos, que faz desapparecer. Tem tido o maior exito para os doentes attacados de psoriasis, herpes ou eczema, melhorando-lhe, em breve, o estado geral. Recommenda-se também a CEREVISINA para o tratamento do acné, da urticaria, etc.

A CEREVISINA não pesa ao estomago, como certas leveduras frescas, nem provoca gazes acidos, por isso os dyspepticos podem tomal-a sem inconveniente.

Deposito em Paris, VIAL, 8, rua Vivienne, e em todas as Pharmacias.

MARECHAL HERMES

E' o extracto para lenço mais moderno, mais activo e mais commodo em preço — Vende-se na Casa Bazin, Casa Cirio e á Garrafa Grande 6096

ESMALTINO AMERICANO

o melhor e o mais fino pó para dar brilho nas unhas, de effeito rapido e duradouro.

Vende-se na Casa Bazin, Casa Cirio, Garrafa Grande, perfumaria Nunes e perfumaria Theatral.

Peçam marca mãosinha vermelha; cuidado com as imitações que estragam as unhas.

Vassouras

A quatro kilometros de distancia desta cidade, vende-se uma fazenda com superiores casa assobradada para vivenda, contendo terreiros do pedra e cal, engenhos para café, canna e fubá, machinismo para fabrico de manteiga, tudo superior; dois moinhos, cevas, cocheira e todos os pertences a uma fazenda, tudo perfeito; tem 250 alqueires de terras, composta só de grande pastaria, com aguadas, e ainda muitos terras virgens, lavoura de café, cerca de 10 mil pés de diversidades, contendo 180 cabeças de gado vaccum, lanigeros de diversas qualidades, bem como outras criações do fazenda; faz-se negocio com ou sem gado ou sem ella. Motiva esta venda o proprietario retirar-se com a familia para a Europa; quem pretender, pode tomar informações com os srs. Marinho Pinto & C., rua de S. Pedro, 89 e 91, com os srs. Cunha Pinho & C., rua do Ouvidor, 15 ou com o sr. Arthur Leitão, rua da Quitanda n. 21, ou com o sr. Guilherme Tella, ou com o seu proprietario, na cidade de Vassouras, Manoel de Souza Jordão.

72 — 72 RUA DA URUGUAYANA 72
ALFAIATARIA PARIS
GRANDE LIQUIDAÇÃO

55$ e 60$ Ternos de casemira de côr ou preta sob medida
40$000 Um terno de sarja preta, pura lã, para homem
23$000 Um lindo paletot, de alpaca seda ou lona superior (acolchoado)
9$000 Uma calça brim linho listrado
30$000 Ternos de brim sob medida
14$ e 16$ Calças de casemira de cor
23$000 Lindos paletots de casemira de cor
14$000 Uma calça de sarja preta pura lã
16$000 Dolman ou paletot de brim pardo
35$, 40$ e 45$ Lindos ternos feitos casemira de cor
30$000 Paletots de alpaca superior, preta ou de côr, sob medida
15$000 Paletots de alpaca de côr ou preto, forrados
30$000 Lindos ternos de londrina
40$, 45$ e 50$ Lindos ternos de côr ou preto, sob medida
45$000 Ternos de diagonal preto ou cheviot preto, sob medida
7$000 Uma calça de brim pardo sob medida
8$000 Um paletot de alpaca sem forro ou um de brim pardo em sarjado

Temos completo sortimento de chapéos de lebre, castor e palha para homens e meninos.

PARA TODO PREÇO

Chapéos de palha 4$ a...	12$000
» » feltro 3$ a...	10$000
» » lebre 9$ a...	14$000
» » castor 15$ a...	18$000

Leilão de penhores
JOSE' CAHEN

3 — RUA SILVA JARDIM — 3
Antiga travessa da Barreira

Tendo de fazer leilão, no dia 11 do corrente, de todos os penhores vencidos, previne aos senhores mutuarios que as suas cautelas podem ser reformadas até á vespera desse dia. 6066

Patek-Philippe & C.

O melhor relogio do mundo — apreslações semanaes sem augmento de preço

Unicos agentes no Brasil inteiro
GONDOLO & LABOURIAU
RELOJOEIROS
71 RUA DA QUITANDA 71

PULMONAL

Este preparado, considerado o melhor até hoje para todas as affecções do apparelho respiratorio, como sejam bronchites, asthma, tuberculose pulmonar, etc.; não enjôa o doente, não estraga o estomago e desperta o appetite.

Vende-se em qualquer pharmacia

Preço 3$000

MOULIN ROUGE

Empreza — PASCHOAL SEGRETO
(Tournée Seguin de l'Amerique du Sud)

HOJE — 6 de maio — HOJE

Grandioso espectaculo por todos os artistas da empreza

A caça ao veado

Uma soirée dansante

Pantomimas executadas pelos

CACHORROS SABIOS DE CECILE DE HAAY

Parodias, gymnastica, equilibrio
Successo sem egual

Estréa DE Estréa

JEANNE DARCO
festejada cantora franceza

EXITO — extraordinario — EXITO
dos inemitaveis gymnastas excentricos

Dunn & Reano

CRESCENTE SUCCESSO

Rose & Jack, Florizil, Roger-Jani, Los Corona, Lavalliere, Darise, Reyne D'ys, La Capeltia, Colfat, Marthe Lyvette.

Todos ao MOULIN ROUGE

THEATRO APOLLO

Grande Companhia Lyrica Italiana

Tendo-se retirado muitas pessoas por falta de logares para a representação da BOHEME, por ter-se esgotado a lotação do theatro, será representada mais uma vez a querida opera de Puccini.

Amanhã, terça-feira 7

Pela ultima vez a opera em 4 actos, de PUCCINI

BOHÊME

Cantada pelos artistas: INNOCENTI, ALLORO, SWEIFEL, VIGLIONI, CIRINO NOVELLI, CELLINI, PAGGI e GASPERINI.

Quarta-feira, 8, pela primeira vez, a opera em 4 actos,— A FAVORITA.

Os bilhetes para qualquer destes espectaculos estão á venda na bilheteria do theatro.

PREÇOS POPULARES

A TORRE EIFFEL

F. PORTELL & C.

RUA DO OUVIDOR — 63 e 65

Grandes reducções de preços nas

ROUPAS FEITAS

Chamamos a attenção para as nossas

EXPOSIÇÕES

Comparem nossos artigos e nossos preços

VISITEM

A Torre Eiffel

PALACE-THEATRE

Empreza J. CATEYSSON

Companhia dramatica e comica italiana do Cav. Uff. Antonio Bolognesi

ESTRÉA ESTRÉA
EM
16 DE MAIO DE 1907

Está aberta no escriptorio do theatro uma assignatura para 10 récitas com as melhores peças do repertorio e SEM REPETIÇÃO

Preços avulsos

Frizas...	25$000
Camarotes...	20$000
Cadeiras de 1ª e varandas...	5$000
Cadeiras de 2ª...	3$000
Ingresso...	2$000

Para assignaturas, 10 % de abatimento

A. VIEIRA

portador para S. Paulo todos os sabbados, regressando ás quartas feiras.

Encarrega-se de todo e qualquer negocio e encommendas nas praças de S. Paulo, Rio e cidades intermediarias.

E' encontrado ás quintas e sextas na rua Primeiro de Março n. 5, das 12 ás 5 da tarde. 6119

A Notre-Dame de Paris

INVERNO DE 1907

Este estabelecimento acaba de receber grande variedade de artigos de lã como sejam: TECIDOS, CONFECÇÕES, SAIAS, MEIAS, COBERTORES, BOAS, etc., etc.

Os tecidos de lã acham-se expostos em dois mostradores e no interior do estabelecimento.

THEATRO RECREIO DRAMATICO

Companhia DIAS BRAGA

HOJE — *Segunda-feira, 6 de Maio de 1907* — HOJE

O MAIOR ACONTECIMENTO THEATRAL DE 1907

LUXO, RIQUEZA E GOSTO SEM EGUAL NA OPINIÃO UNANIME DA IMPRENSA

TRIUMPHO COMPLETO DA SCENOGRAPHIA BRASILEIRA
NOS ADMIRAVEIS TRABALHOS DE ARTE NAS APOTHEOSES

O Chá das Sextas e Congresso das Nações

Sensacional novidade

21ª representação da espectaculosa revista de acontecimentos, em tres actos, 15 quadros e tres deslumbrantes apotheoses, original do distincto escriptor Raul Pederneiras, musica dos abalizados maestros Paschoal Pereira, José Nunes e Luiz Moreira

BER LIQU E LOQU ES

Colossal successo pelo brilhantissimo desempenho dado por toda a companhia

GRANDE CORPO DE COROS—NUMEROSA COMPARSARIA

450 vestuarios novos e luxuosos!!

Mise-en-scène do actor ERNESTO PORTULEZ

Bilhetes á venda — A's 8 1|2 da noite

Amanhã — BERLIQUES E BERLOQUES

PALACE-THEATRE

Empreza J. CATEYSSON

Companhia italiana de operas-comicas, operetas e magicas, dirigida por

ETTORE VITALE

HOJE *2ª feira, 6 de maio* HOJE

A pedido ultima da opereta de deslumbrante effeito

GEISHA

(Historia de uma casa de chá)

Musica do maestro S. JONES

Preços e horas do costume

Os bilhetes acham-se á venda até ás 5 1|2 horas na Confeitaria Castellões.

Beneficio do 1º actor comico *C. Gravina*

OS GRANADEIROS

THEATRO S. JOSÉ

Grande companhia de operetas, magicas e revistas — Dirigida pelo actor BRANDÃO

Maestro regente da orchestra e concertador Agostinho de Gouvêa

HOJE *Segunda-feira, 6 de maio de 1907* HOJE

Grande festival artistico do actor JOSE' DE CASTRO e do ponto JAYME SILVA

Dedicado aos gloriosos PINGAS CARNAVALESCOS com o valioso concurso da **Estudantina do Gremio Lusitano, que pela 1ª vez, em scena aberta, tocará em publico, sob a regencia do professor Alfredo Ismenes, executando um dos mais difficeis numeros do seu repertorio, em obsequio aos beneficiados**

Ultima representação da grandiosa magica em 3 actos, 16 quadros e 3 apotheoses, arranjada da magica franceza POISSON VOLANT, por DEMETRIO ALVARES, musica do inspirado maestro dr. ASSIS PACHECO

A FADA DE CORAL

PERSONAGENS—Principe Frivolino, CECILIA PORTO; Picheliche, seu escudeiro, BRANDÃO; Grão-Duque Matamouros, PEIXOTO; Barão da Pera Parda, Pinto; Principe Vafavas, Castro; Magico Tramapala, João Ayres; Sete Folegos, andarilho, Martins Veiga; Cri-cri, violinista, Asdrubal Miranda; Turkestan, Dias de Barros; 1º Defunto, Luiz Bastos; 2º Defunto, Almeida, 3º Defunto, Miranda; Um pagem, Arminda; Petronilha, PEPA RUIZ, Acucena, Julieta Pinto; Baroneza da Pera Parda, Estellita Leitão; Fada de Coral, Concha Escuder; Ministra da Fazenda, Pepita Silva; Ministra das Obras Publicas, Candida; Ministra do Interior, Arminda; Ministra da Marinha, Marcellina; Ministra da Justiça, Pilar; Ministra da Guerra, Mercedes; 1ª Defunta, Marcellina; 2ª dita, Arminda; Uma vendedora de filtros, Pepita.

TITULOS DOS QUADROS — 1º, O Peixe voador; 2º, A aza maravilhosa; 3º, Visão; 4º, Nupcias em duplicata; 5º, O baile das mumias; 6º, A viagem frustrada; 7º, Convento assombrado; 8º, A cavalgagem magica; 9º, Audacia ministerial; 10º, Dá-me o meu, toma o teu; 11º, Em busca da Princeza; 12º, A toda brida; 13º, Os Dragões do Sultão; 14º, O sultanato dos filtros; 15º, A derrota do magico; 16º, A Rainha das Fadas.

Os beneficiados agradecem a gentileza da actriz Concha Escuder que obsequiosamente toma parte na representação, assim como a directoria e distinctos socios da Estudantina Lusitana.

Um banda de musica, gentilmente cedida pelo digno emprezario Affonso Spinelli, abrilhantará os intervallos.

O festival do actor Brandão, annunciado, fica, por motivos de força maior, transferido para quinta-feira, 9 do corrente.

Sabbado 11, domingo, 12 e segunda-feira, 13—Grandes festas em commemoração á lei da abolição no Brasil, 3 unicas representações da peça— **A CABANA DE PAE THOMAZ.** Terminará esse espectaculo com uma brilhante apotheose allegorica a tão memoravel acontecimento. Na proxima semana a magica — **O DIAMANTE NEGRO.**